

แผนการขับเคลื่อนเทศบาลตำบลประโคนชัย ยุทธศาสตร์องค์กรปกครองส่วนท้องถิ่น

๑. ความสัมพันธ์ระหว่างแผนพัฒนาระดับมหภาค

๑.๑ แผนยุทธศาสตร์ชาติ ๒๐ ปี

การจัดทำแผนพัฒนาท้องถิ่นสี่ปีของเทศบาลมีความสัมพันธ์กับแผนยุทธศาสตร์ชาติ ๒๐ ปี โดยมุ่งเน้นเพื่อขับเคลื่อนการพัฒนาประเทศไปสู่ความมั่นคง มั่งคั่ง และยั่งยืน โดยแผนยุทธศาสตร์ชาติ ๒๐ ปี ของประเทศไทยกำลังอยู่ระหว่างการเสนอร่างกรอบยุทธศาสตร์ชาติต่อที่ประชุมคณะกรรมการจัดทำยุทธศาสตร์ชาติ ซึ่งขณะนี้อยู่ระหว่างการดำเนินการปรับปรุงร่างกรอบยุทธศาสตร์ชาติตามมติที่ประชุมคณะกรรมการจัดทำร่างยุทธศาสตร์ชาติ โดยร่างกรอบยุทธศาสตร์ชาติ ๒๐ ปี (พ.ศ. ๒๕๖๐ - ๒๕๗๙) สรุปลงได้ ดังนี้

ยุทธศาสตร์ชาติ : กรอบการพัฒนาระยะยาว

เพื่อให้บรรลุวิสัยทัศน์
“ประเทศมีความมั่นคง มั่งคั่ง ยั่งยืน เป็นประเทศพัฒนาแล้ว
ด้วยการพัฒนาตามปรัชญาของเศรษฐกิจพอเพียง”
 นำไปสู่การพัฒนาให้คนไทยมีความสุข
 และตอบสนองต่อการบรรลุ
 ซึ่งผลประโยชน์แห่งชาติ ในการที่จะพัฒนาคุณภาพชีวิต
 สร้างรายได้ระดับสูงเป็นประเทศพัฒนาแล้ว และสร้าง
 ความสุขของคนไทย **สังคมมีความมั่นคง เสมอภาคและ**
เป็นธรรม ประเทศสามารถแข่งขันได้ในระบบเศรษฐกิจ

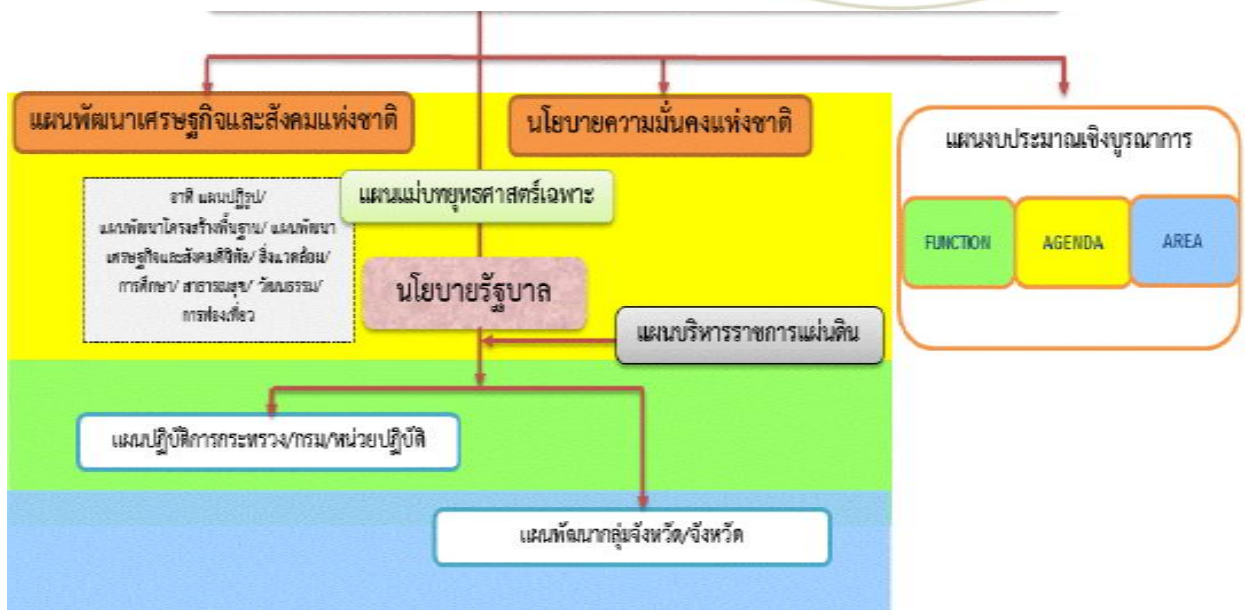

ความเป็นมา

คณะรัฐมนตรีได้มีมติเมื่อวันที่ ๓๐ มิถุนายน ๒๕๕๘ เห็นชอบให้มีการจัดตั้งคณะกรรมการจัดทำยุทธศาสตร์ชาติ มีอำนาจหน้าที่ในการจัดทำร่างยุทธศาสตร์ชาติระยะ ๒๐ ปี เพื่อใช้ในการขับเคลื่อนการพัฒนาประเทศสู่ความมั่นคง มั่งคั่ง และยั่งยืน และให้เสนอร่างยุทธศาสตร์ชาติระยะ ๒๐ ปี ให้คณะรัฐมนตรีพิจารณาให้ความเห็นชอบเพื่อใช้เป็นกรอบในการดำเนินงานในระยะที่ ๒ ของรัฐบาล (ปี ๒๕๕๘ - ๒๕๕๙) และกรอบการปฏิรูปในระยะที่ ๓ (ปี ๒๕๖๐ เป็นต้นไป) คณะกรรมการจัดทำยุทธศาสตร์ชาติได้แต่งตั้งคณะอนุกรรมการ ๒ คณะ ได้แก่ (๑) คณะอนุกรรมการจัดทำยุทธศาสตร์และกรอบการปฏิรูป เพื่อจัดทำร่างกรอบยุทธศาสตร์ชาติระยะ ๒๐ ปี และ (๒) คณะอนุกรรมการจัดทำแผนปฏิบัติการตามแนวทางการปฏิรูปประเทศเพื่อจัดทำร่างแผนปฏิบัติการตามแนวทางการปฏิรูปประเทศ (Roadmap) ภายใต้ยุทธศาสตร์ชาติระยะ ๒๐ ปี

คณะอนุกรรมการจัดทำยุทธศาสตร์และกรอบการปฏิรูปได้ดำเนินการยกร่างกรอบยุทธศาสตร์ชาติระยะ ๒๐ ปี ตามแนวทางที่คณะรัฐมนตรีกำหนด โดยได้มีการนำความคิดเห็นและข้อเสนอแนะจากกรรมการจัดทำยุทธศาสตร์ชาติที่มาจากหลายภาคส่วน ได้แก่ ภาครัฐ ภาคเอกชน ภาคการเมือง และนักวิชาการ รวมถึงได้พิจารณานำข้อคิดเห็นจากสภาปฏิรูปแห่งชาติ และความคิดเห็นจากภาคประชาชนมาเป็นข้อมูลในการยกร่างยุทธศาสตร์ชาติด้วย และได้นำเสนอร่างกรอบยุทธศาสตร์ชาติระยะ ๒๐ ปี ต่อที่ประชุมคณะกรรมการจัดทำยุทธศาสตร์ชาติ ซึ่งขณะนี้อยู่ระหว่างการดำเนินการปรับปรุงร่างกรอบยุทธศาสตร์ชาติตามมติที่ประชุมคณะกรรมการจัดทำยุทธศาสตร์ชาติ

ในการดำเนินการขั้นต่อไป คณะกรรมการจัดทำยุทธศาสตร์ชาติจะนำเสนอร่างกรอบยุทธศาสตร์ชาติเพื่อขอความเห็นชอบจากคณะรัฐมนตรีและจะได้มีการรับฟังความคิดเห็นจากประชาชน ก่อนที่จะนำเสนอต่อสภานิติบัญญัติแห่งชาติให้ความเห็นชอบกรอบยุทธศาสตร์ชาติมาใช้เป็นกรอบในการกำหนดทิศทางในการบริหารประเทศภายในเดือนตุลาคม ๒๕๕๙ ซึ่งเป็นช่วงเวลาของการประกาศใช้แผนพัฒนาเศรษฐกิจและสังคมแห่งชาติ ฉบับที่ ๑๒ (ตุลาคม ๒๕๕๙ - กันยายน ๒๕๖๔) นอกจากนี้หน่วยงานต่างๆ จะได้นำแผนพัฒนาเศรษฐกิจและสังคมแห่งชาติ ซึ่งเป็นแผนระยะ ๕ ปี มาถ่ายทอดลงสู่แผนปฏิบัติการระดับกระทรวงและแผนพัฒนารายสาขาในระหว่างที่กลไกการจัดทำยุทธศาสตร์ชาติตามร่างรัฐธรรมนูญฉบับใหม่อยู่ระหว่างการดำเนินการ ซึ่งคาดว่าจะดำเนินการแล้วเสร็จภายในเดือนกรกฎาคม ๒๕๖๐

สาระสำคัญ

๑) สภาพแวดล้อม

ในช่วงทศวรรษที่ผ่านมา กระแสการเปลี่ยนแปลงที่เกิดขึ้นในโลกเป็นไปอย่างรวดเร็วและในหลากหลายมิติทำให้ภูมิทัศน์ของโลกเปลี่ยนแปลงไปอย่างมีนัยสำคัญ โดยก่อให้เกิดโอกาสทั้งในด้านเศรษฐกิจ สังคม สิ่งแวดล้อม เทคโนโลยี และการเมืองของประเทศไทยแต่ขณะเดียวกันท่ามกลางความเปลี่ยนแปลงในด้านต่างๆ ก็มีปัจจัยเสี่ยงและภัยคุกคามที่ต้องบริหารจัดการด้วยความยากลำบากมากขึ้นกระแสทุนนิยมและการเปลี่ยนแปลงภูมิทัศน์เศรษฐกิจของโลกได้ส่งผลให้โครงสร้างเศรษฐกิจของประเทศไทย ซึ่งเดิมมีโครงสร้างเศรษฐกิจในระบบ “เกษตรแบบพึ่งตนเอง” ต้องปรับตัวและเปลี่ยนไปเป็นระบบเศรษฐกิจที่ “พึ่งพาอุตสาหกรรมและการส่งออก” การพัฒนาในภาคเกษตรล่าช้ากว่าฐานการผลิตอื่นๆ ที่อาศัยเทคโนโลยีสมัยใหม่มากขึ้นตามลำดับโดยเฉพาะอย่างยิ่งภายใต้อิทธิพลของกระแสโลกาภิวัตน์และความก้าวหน้าอย่างรวดเร็วของเทคโนโลยีสารสนเทศ จึงมีปัญหาค่าความเหลื่อมล้ำทางด้านรายได้ระหว่างภาคการเกษตรกับภาคอุตสาหกรรมและระหว่างสังคมในเมืองและชนบทขยายวงกว้างขึ้น และปัญหาค่าความยากจนกระจุกตัวในกลุ่มเกษตรกรรายย่อยและในภาคชนบทรวม ทั้งโอกาสในการเข้าถึงข้อมูลข่าวสาร องค์กรความรู้แหล่งทุน และบริการทางสังคมที่มีแผนพัฒนาท้องถิ่นสี่ปี (พ.ศ. ๒๕๖๑ - ๒๕๖๔) เทศบาลตำบลประโคนชัย

คุณภาพสำหรับประชาชนที่อยู่ในพื้นที่ห่างไกลก็มีไม่แพ้กัน ในขณะที่การใช้เทคโนโลยีในภาคอุตสาหกรรมและบริการเองก็นับว่ายังอยู่ในกลุ่มประเทศที่ใช้เทคโนโลยีในระดับกลางๆ ซึ่งส่วนใหญ่ไม่สามารถพัฒนาได้เองภายในประเทศ ต้องนำเข้ามาจากต่างประเทศ โดยรวมประเทศไทยจึงยังใช้วัตถุดิบและแรงงานเข้มข้นในการเป็นจุดแข็งในการแข่งขันและขับเคลื่อนการเจริญเติบโตนอกจากนั้น ในอีกด้านหนึ่งการเปลี่ยนแปลงภูมิทัศน์ของโลกและแรงขับเคลื่อนของเทคโนโลยีสมัยใหม่รวมทั้งความเชื่อมโยงอย่างใกล้ชิดของสังคมโลกได้ทำให้เกิดภัยคุกคามและความเสี่ยงด้านอื่นๆ ที่ซับซ้อนขึ้น อาทิ การก่อการร้าย โรคระบาด เครือข่ายยาเสพติดข้ามชาติ และการ ก่อการร้าย อาชญากรรมข้ามชาติในรูปแบบต่างๆ ขณะที่การเปลี่ยนแปลงภูมิอากาศโลกก็มีความผันผวนรุนแรงขึ้น ซึ่งล้วนแล้วเป็นความเสี่ยงในการดำรงชีวิตของประชาชน การบริหารจัดการทางธุรกิจ และการบริหารราชการแผ่นดินของภาครัฐ

นอกจากนั้นในช่วงต้นศตวรรษที่ ๒๑ กระแสโลกาภิวัตน์ได้ทำให้ภูมิทัศน์ทางด้านเศรษฐกิจและสังคมของโลกเปลี่ยนแปลงจากเศรษฐกิจสังคมอุตสาหกรรมสู่เศรษฐกิจสังคมดิจิทัล ในขณะที่โอกาสทางเศรษฐกิจขยายเพิ่มขึ้น แต่ช่องว่างทางสังคมก็ยิ่งกว้างขึ้นรวมถึงช่องว่างทางดิจิทัล (digital divide) ถ้าหากไม่สามารถลดลงก็จะยิ่งทำให้ความเหลื่อมล้ำทางรายได้และโอกาสทางเศรษฐกิจและสังคมมีความแตกต่างมากขึ้น ประกอบกับในอนาคตร้อยปีข้างหน้าสภาพแวดล้อมทั้งภายในและภายนอกประเทศจะมีการเปลี่ยนแปลงอย่างมีนัยสำคัญในทุกมิติ เจ็อนโซ่ภายนอกที่สำคัญต่อการพัฒนาประเทศไทยในอนาคต ได้แก่ กระแสโลกาภิวัตน์ที่เข้มข้นขึ้นอย่างต่อเนื่องและมีความเสี่ยงและท้าทายต่อการปรับตัวมากขึ้นจากการเคลื่อนย้ายอย่างเสรีและรวดเร็วของผู้คน เงินทุน ข้อมูลข่าวสารองค์ความรู้และเทคโนโลยี และสินค้าและบริการ ขณะเดียวกันการรวมกลุ่มเศรษฐกิจในภูมิภาคนำไปสู่ความเชื่อมโยงทุกระบบในขณะที่ศูนย์รวมอำนาจทางเศรษฐกิจโลกเคลื่อนย้ายมาสู่เอเชียภายใต้สภาพแวดล้อมทางเศรษฐกิจโลกซึ่งในช่วงระยะ ๑๐ ปีข้างหน้าจะยังคงได้รับผลกระทบจากปัจจัยสำคัญหลายประการทั้งปัญหาต่อเนื่องจากวิกฤติการณ์ทางเศรษฐกิจโลกในช่วงปี ๒๕๕๑ - ๒๕๕๒ และวิกฤติการณ์ในกลุ่มประเทศยูโรโซนที่ทำให้ระดับหนี้สาธารณะในประเทศต่างๆ เพิ่มสูงขึ้นและกลายเป็นความเสี่ยงต่อความยั่งยืนทางการคลัง ขณะที่จะมีผลพวงต่อเนื่องจากการดำเนินมาตรการขยายปริมาณเงินขนาดใหญ่ในสหรัฐฯ ยุโรป และญี่ปุ่น ซึ่งเป็นความเสี่ยงให้เกิดภาวะเงินเฟ้อได้เมื่อเศรษฐกิจฟื้นตัวเต็มที่ รวมทั้งอาจจะมีผลพวงของการเคลื่อนย้ายเงินทุนระหว่างประเทศ นอกจากนี้การพัฒนาด้านเทคโนโลยีสารสนเทศเข้าสู่จุดอิ่มตัวมากขึ้น ขณะที่การพัฒนาเทคโนโลยีใหม่ที่จะช่วยให้ประสิทธิภาพการผลิตของโลกเพิ่มขึ้นขนานใหญ่และเป็นวงกว้าง เช่นที่เคยเกิดขึ้นในช่วงการปฏิวัติอุตสาหกรรมยังไม่มีแนวโน้มการก่อตัวที่ชัดเจน แต่ก็มีแนวโน้มของการพัฒนาเทคโนโลยีในรูปแบบใหม่ๆ ที่จะเป็โอกาสสำหรับการพัฒนาเศรษฐกิจรูปแบบใหม่ๆ ซึ่งภายใต้เงื่อนไขดังกล่าว เศรษฐกิจโลกในช่วง ๑๐ ปีข้างหน้ามีแนวโน้มที่จะขยายตัวต่ำกว่าเฉลี่ยร้อยละ ๕.๑ ในช่วง ๕ ปีก่อนวิกฤติเศรษฐกิจโลก (๒๕๔๖ - ๒๕๕๐) สถานการณ์ที่ตลาดโลกขยายตัวช้า แต่ประเทศต่างๆ ขยายกำลังการผลิตเพื่อยกระดับศักยภาพการผลิต การแข่งขันในตลาดโลกจะมีความรุนแรงขึ้น ขณะเดียวกันการลดลงของประชากรไทยในระยะ ๑๐ - ๑๕ ปี ข้างหน้านี้ จะทำให้ขนาดของตลาดในประเทศขยายตัวช้าลง เจ็อนโซ่ดังกล่าวเป็ความเสี่ยงสำหรับอนาคตของเศรษฐกิจไทยในระยะยาว หากประเทศไทยไม่เร่งปรับโครงสร้างเพื่อแก้ปัญหาจุดอ่อนและเสริมจุดแข็งให้สัมฤทธิ์ผล

ในด้านความมั่นคงของโลกก็กำลังก้าวเข้าสู่ช่วงเปลี่ยนผ่านที่สำคัญจากการปรับดุลอำนาจของสหรัฐฯ เพื่อพยายามคงบทบาทผู้นำโลกและเพื่อคานอิทธิพลและบทบาทของจีนและรัสเซียที่เพิ่มมากขึ้นในเอเชียและยุโรปนั้น น่าจะมีผลทำให้บรรยากาศด้านความมั่นคงของโลกในช่วงปี ๒๕๖๐ - ปี ๒๕๗๙ มีลักษณะผสมผสานกันทั้งความร่วมมือและความขัดแย้ง โดยขึ้นอยู่กับปัจจัยผลประโยชน์แห่งชาติทั้งในระดับทวิภาคีและพหุภาคีเป็องค์ประกอบสำคัญในการกำหนดนโยบายของประเทศและกลุ่มประเทศ สำหรับการ

เปลี่ยนแปลงด้านเทคโนโลยีอย่างรวดเร็วจะเป็นเงื่อนไขสำคัญสำหรับอนาคตของโลกและประเทศไทยเช่นกัน โดยเฉพาะอย่างยิ่งเทคโนโลยีสมัยใหม่ที่เป็นอัจฉริยะจะกระทบการดำรงชีวิตของคนและทำให้เกิดธุรกิจรูปแบบใหม่ รวมทั้งเกิดการเชื่อมต่อและการบรรจบกันของเทคโนโลยีก้าวหน้า อุตสาหกรรม และผลิตภัณฑ์ ซึ่งประเทศไทยจะต้องลงทุนด้านทรัพยากรมนุษย์และการวิจัยให้สามารถพัฒนาเทคโนโลยีสมัยใหม่ได้ เงื่อนไขการผลิตและการบริโภคที่เป็นมิตรกับสิ่งแวดล้อมก็จะเป็นเกณฑ์มาตรฐานที่กดดันให้ประเทศไทยต้องปรับเปลี่ยนไปสู่สังคมสีเขียวโดยการพัฒนาและนำเทคโนโลยีสีเขียวมาใช้ก็จะมีส่วนสำคัญ และช่วยแก้ปัญหาการลดลงของทรัพยากรต่างๆ รวมทั้งน้ำมัน ซึ่งแม้ราคาจะลดลงแต่มีผลกระทบต่อสภาพแวดล้อม จึงต้องผลักดันให้มุ่งสู่การผลิตพลังงานทดแทนในรูปแบบต่างๆ รวมทั้งพืชพลังงานที่อาจจะส่งผลกระทบต่อความมั่นคงทางอาหารของโลก

นอกจากนั้น ยังมีข้อจำกัดและความเสี่ยงสำคัญจากการเข้าสู่สังคมสูงวัยของโลกและภาวะภูมิอากาศเปลี่ยนแปลงผันผวนและภาวะโลกร้อน ทั้งนี้โครงสร้างประชากรโลกที่เข้าสู่สังคมสูงวัย แม้จะส่งผลให้เกิดโอกาสทางธุรกิจใหม่ๆ แต่มีความเสี่ยงให้เกิดการแย่งชิงแรงงานและเงินทุน รวมทั้งมีแรงกดดันต่อการใช้จ่ายงบประมาณด้านสวัสดิการและสาธารณสุขเพิ่มขึ้นในหลายๆ ประเทศกลายเป็นความเสี่ยงด้านการคลังที่สำคัญ สำหรับภาวะโลกร้อนและการเปลี่ยนแปลงสภาวะภูมิอากาศที่ผันผวนก่อให้เกิดภัยธรรมชาติที่ทวีความรุนแรงมากขึ้นนั้น ก่อให้เกิดการปรับเปลี่ยนรูปแบบการดำเนินธุรกิจ การดำรงชีวิต การผลิตและการบริโภคที่เป็นมิตรต่อสิ่งแวดล้อมมากขึ้น ในขณะที่ความพยายามในการกระจายความเจริญและการพัฒนาให้มีความทั่วถึงมากขึ้น ประกอบกับจำนวนประชากรที่เพิ่มขึ้นจะส่งผลให้ความเป็นเมืองเติบโตอย่างต่อเนื่องตามมาด้วยการมีข้อกำหนดของรูปแบบและกฎเกณฑ์ที่เกี่ยวข้องกับลักษณะการใช้พื้นที่ และความเป็นมิตรต่อสิ่งแวดล้อม ภายใต้เงื่อนไขการเปลี่ยนแปลงดังกล่าว การยึดถือหลักการบริหารจัดการที่ดีทั้งในภาครัฐและภาคธุรกิจเอกชน การใช้ระบอบประชาธิปไตย และการปฏิบัติให้เป็นไปตามสิทธิมนุษยชนจะเข้มข้นมากขึ้น

สำหรับสถานการณ์และสภาพแวดล้อมภายในประเทศไทยนั้น ผลของการพัฒนาตั้งแต่อดีตถึงปัจจุบันทำให้ประเทศไทยมีระดับการพัฒนาที่สูงขึ้นตามลำดับ โดยถูกจัดอยู่ในกลุ่มประเทศระดับรายได้ปานกลางมาตั้งแต่ปี ๒๕๓๑ และได้ขยับสูงขึ้นมาอยู่ในกลุ่มบนของกลุ่มประเทศระดับรายได้ปานกลางตั้งแต่ปี ๒๕๕๓ และล่าสุดในปี ๒๕๕๗ รายได้ประชาชาติต่อหัวเพิ่มขึ้นเป็น ๕,๗๓๙ ดอลลาร์ สหรัฐ. ต่อปีฐานการผลิตและบริการหลากหลายขึ้น ฐานการส่งออกสินค้าอุตสาหกรรมใหญ่ขึ้นมาก หลายสาขาการผลิตและบริการสามารถแข่งขันและมีส่วนแบ่งในตลาดโลกสูงขึ้นและสร้างรายได้เงินตราต่างประเทศในระดับสูง อาทิ กลุ่มยานยนต์ อิเล็กทรอนิกส์และเครื่องใช้ไฟฟ้า อุตสาหกรรมอาหาร สินค้าเกษตร การท่องเที่ยว และบริการด้านสุขภาพ ฐานเศรษฐกิจที่ใหญ่ขึ้นส่งผลให้การจ้างงานเพิ่มขึ้นเป็น ๓๘.๑ ล้านคนจากประชากรวัยแรงงาน ๓๘.๖ ล้านคน อัตราการว่างงานเฉลี่ยไม่ถึงร้อยละ ๑ ปัญหาความยากจนจึงลดลงตามลำดับจาก ร้อยละ ๒๐.๐ ในปี ๒๕๕๐ เป็นร้อยละ ๑๐.๙ ในปี ๒๕๕๖ คุณภาพชีวิตดีขึ้นในทุกๆ ด้าน โอกาสการได้รับการศึกษา บริการสาธารณสุข บริการสาธารณะและโครงสร้างพื้นฐานต่างๆ และการคุ้มครองทางสังคมอื่นๆ รวมถึงการเข้าถึงทรัพยากรต่างๆ มีความครอบคลุมและมีคุณภาพดีขึ้นตามลำดับ ในขณะที่เดียวกันประเทศไทยก็มีความเป็นสากลมากขึ้น ความร่วมมือระหว่างประเทศไทยกับนานาชาติทั้งในรูปแบบของทวิภาคีและพหุภาคีเพื่อเป็นกลไกและช่องทางในการสนับสนุนการพัฒนาเศรษฐกิจ สังคม และการเมืองของประเทศที่มีความก้าวหน้าไปมาก รวมทั้งกรอบความร่วมมือที่ช่วยทำให้ประเทศไทยสามารถยกระดับมาตรฐานต่างๆ ไปสู่ระดับสากลก็มีความคืบหน้ามากขึ้น

นอกจากนั้น ประสบการณ์ในช่วงวิกฤตเศรษฐกิจและการเงินในปี ๒๕๔๐ - ๒๕๔๑ ได้ส่งผลให้ภาครัฐและภาคเอกชนปรับตัวในการบริหารความเสี่ยงและสร้างภูมิคุ้มกัน ให้ดีขึ้นตามแนวคิดการบริหารจัดการที่ดีอันได้แก่ การดำเนินการที่มีประสิทธิภาพ โปร่งใส รับผิดชอบและตรวจสอบได้อย่างเป็นระบบดีขึ้น มีการกำกับดูแลวินัยทางการเงินการคลังที่กำหนดกรอบของความยั่งยืนทางการเงินการคลังเป็นแนวปฏิบัติที่ดีขึ้นและฐานะการคลังมีความมั่นคงมากขึ้น และฐานะเงินสำรองระหว่างประเทศอยู่ในระดับสูง มีการปรับปรุงในเรื่องกฎหมาย กฎระเบียบต่างๆ ให้มีการดำเนินการอย่างเป็นระบบมากขึ้น มีการสร้างความเป็นธรรมให้กับกลุ่มต่างๆ สามารถคุ้มครองผู้บริโภคและประชาชนจากการถูกเอาเปรียบได้ดีขึ้น ช่วยสร้างบรรยากาศของการแข่งขันในตลาด และสนับสนุนให้การดำเนินธุรกิจในประเทศไทยมีความสะดวกคล่องตัวมากขึ้น

แต่ประเทศไทยก็ยังมีจุดอ่อนในเชิงโครงสร้างหลายด้านทั้งทางเศรษฐกิจ สังคม และการเมือง จุดอ่อนสำคัญของประเทศไทยได้แก่ โครงสร้างประชากรสูงอายุมากขึ้นตามลำดับ แต่คุณภาพคนโดยเฉลี่ยยังต่ำและการออมไม่เพียงพอ ประเทศขาดแคลนแรงงานทั้งในกลุ่มทักษะฝีมือสูงและกลุ่มทักษะฝีมือระดับล่าง ผลิตภาพแรงงานโดยเฉลี่ยยังต่ำ ทั้งระบบเศรษฐกิจมีผลิตภาพการผลิตรวมต่ำ ต้องอาศัยการเพิ่มปริมาณเป็นแรงขับเคลื่อนหลัก ขณะที่โครงสร้างเศรษฐกิจมีส่วนภาคการค้าระหว่างประเทศต่อขนาดของเศรษฐกิจสูงกว่าเศรษฐกิจภายในประเทศมาก จึงมีความอ่อนไหวและผันผวนตามปัจจัยภายนอกเป็นสำคัญ ฐานการผลิตเกษตรและบริการมีผลิตภาพการผลิตต่ำ โดยที่การใช้องค์ความรู้ เทคโนโลยี และนวัตกรรมเพื่อการเพิ่มมูลค่ายังมีน้อย การลงทุนเพื่อการวิจัยและพัฒนาไม่เพียงพอ การวิจัยที่ดำเนินการไปแล้วไม่ถูกนำมาใช้ให้เกิดประโยชน์เชิงเศรษฐกิจและสังคมได้อย่างคุ้มค่า การพัฒนานวัตกรรมมีน้อย สำหรับการดำเนินงานและการบริหารจัดการภาครัฐก็ยังมีขาดการบูรณาการจึงสิ้นเปลืองงบประมาณ การดำเนินงานเพื่อพัฒนามักขาดความต่อเนื่องประสิทธิภาพต่ำ ขาดความโปร่งใส และขาดความรับผิดชอบต่อขณะที่ปัญหาออร์รับชั่นมีเป็นวงกว้าง การพัฒนาโครงสร้างพื้นฐานและระบบโลจิสติกส์รวมทั้งการบริหารจัดการน้ำยังไม่เป็นระบบโครงข่ายที่สมบูรณ์และล่าช้า การบังคับใช้กฎหมายยังขาดประสิทธิผล และกฎระเบียบต่างๆ ล้าสมัยไม่ทันกับการเปลี่ยนแปลง คนไทยยังมีปัญหาด้านคุณธรรมจริยธรรม ไม่เคารพสิทธิผู้อื่นและไม่ยึดผลประโยชน์ส่วนรวมเป็นสำคัญขณะที่ความเหลื่อมล้ำและความแตกแยกในสังคมไทยยังเป็นปัญหาที่ทำทลายมาก รวมทั้งปัญหาในด้านทรัพยากรธรรมชาติและสิ่งแวดล้อมที่เผชิญกับภาวะขยะล้นเมืองและสิ่งแวดล้อมเสื่อมโทรมลงในทุกด้าน

ทั้งนี้ ปัจจัยและเงื่อนไขภายในประเทศที่จะส่งผลกระทบต่ออนาคตการพัฒนาประเทศไทยที่สำคัญได้แก่ การเปลี่ยนแปลงโครงสร้างประชากรสูงวัยอย่างสมบูรณ์ ในระยะเวลา ๒๐ ปีต่อจากนี้ไป จะมีนัยยะที่สำคัญยิ่งต่อการพัฒนาประเทศ กำลังคนในวัยเด็กและวัยแรงงานจะลดลง ผู้สูงอายุจะเพิ่มขึ้นอย่างรวดเร็วส่งผลต่อศักยภาพทางเศรษฐกิจของประเทศ รูปแบบการใช้จ่ายการลงทุนและการออม ตลอดจนค่าใช้จ่ายด้านสุขภาพ ความมั่นคงทางสังคมและคุณภาพชีวิตผู้สูงอายุ ขณะเดียวกันประเทศไทยก็เผชิญกับข้อจำกัดด้านทรัพยากร ทั้งด้านแรงงานและทรัพยากรธรรมชาติที่มีนัยยะต่อต้นทุนการผลิตและสภาพแวดล้อม ความเป็นอยู่ของประชาชนนอกจากนั้นปัญหาความเหลื่อมล้ำในมิติต่างๆ ก็มีนัยยะต่อการสร้างความสามัคคีสมานฉันท์ในสังคม ข้อจำกัดต่อการยกระดับศักยภาพทุนมนุษย์ ความจำเป็นในการลงทุนเพื่อยกระดับบริการทางสังคมและโครงสร้างพื้นฐานที่มีคุณภาพอย่างทั่วถึง และการปฏิรูปกฎระเบียบและกฎหมายที่ทำให้เกิดความไม่ธรรมและลดความเหลื่อมล้ำ และที่สำคัญเงื่อนไขจำเป็นที่ต้องปรับตัวคือ การแก้ปัญหาความอ่อนแอของการบริหารราชการแผ่นดิน ที่ทำให้จำเป็นต้องเร่งปฏิรูประบบราชการและการเมืองเพื่อให้เกิดการบริหารราชการที่ดี

โครงสร้างที่เป็นจุดอ่อนและการบริหารจัดการที่ขาดประสิทธิภาพและความโปร่งใสดังกล่าว จะส่งผลให้ประเทศไทยยิ่งต้องเผชิญกับแรงกดดันและความเสี่ยงมากขึ้นภายใต้สถานการณ์ที่กระแสโลกาภิวัตน์ เข้มข้นขึ้น เป็นโลกไร้พรมแดนอย่างแท้จริง โดยที่การเคลื่อนย้ายของผู้คน สินค้าและบริการ เงินทุน องค์ความรู้เทคโนโลยี ข้อมูลและข่าวสารต่างๆ เป็นไปอย่างเสรี ส่งผลให้การแข่งขันในตลาดโลกรุนแรงขึ้นโดยที่ ประเทศต่างๆ เร่งผลักดันการเพิ่มผลิตภาพและการพัฒนานวัตกรรมเพื่อการแข่งขัน ขณะเดียวกันความเสี่ยง และข้อจำกัดที่เกิดจากสภาพภูมิอากาศผันผวนรุนแรงต่อการดำเนินธุรกิจและการดำเนินชีวิตของผู้คนก็เพิ่มขึ้น กฎเกณฑ์และกฎระเบียบของสังคมโลกจึงมีความเข้มงวดมากขึ้นทั้งในเรื่องการปลดปล่อยมลพิษ สิทธิมนุษยชน และกฎระเบียบทางการเงิน เป็นต้น เงื่อนไขต่างๆ ดังกล่าวจะเป็นแรงกดดันให้ประเทศไทยต้องปรับตัวและมีการบริหารความเสี่ยงอย่างชาญฉลาดมากขึ้น โดยที่การปรับตัวจะต้องหยั่งรากลึกลงไปถึงการเปลี่ยนแปลงในเชิงโครงสร้างเพื่อแก้จุดอ่อนและควบคู่ไปกับการสร้างกลไกเชิงรุกให้จุดแข็งของประเทศเป็นประโยชน์สูงสุดแก่ ประชาชนส่วนใหญ่ของประเทศ ซึ่งหากไม่สามารถแก้ปัญหาและปฏิรูปให้สัมฤทธิ์ผลได้ในระยะ ๔ - ๕ ปีต่อ จากนี้ไป ประเทศไทยจะสูญเสียความสามารถในการแข่งขัน รายได้เฉลี่ยของประชาชนจะไม่สามารถยกระดับ ให้ดีขึ้นได้ คุณภาพคนโดยเฉลี่ยจะยังต่ำ และปัญหาความเหลื่อมล้ำจะรุนแรงขึ้น รวมทั้งทรัพยากรจะร่อยหรอ เสื่อมโทรมลงไปอีก และในที่สุดการพัฒนาประเทศจะไม่สามารถยั่งยืนไปได้ในระยะยาว

ทั้งนี้ เงื่อนไขในปัจจุบันและแนวโน้มการเปลี่ยนแปลงในอนาคตในทุกมิติจะส่งผลกระทบต่ออนาคต การพัฒนาประเทศไทยอย่างมากโดยเฉพาะอย่างยิ่งลักษณะในเชิงโครงสร้างทั้งทางเศรษฐกิจและสังคม ภายในประเทศทั้งที่เป็นจุดแข็งและเป็นจุดอ่อนที่จะต้องเผชิญและผสมผสานกับปัจจัยภายนอกและก่อให้เกิด ทั้งโอกาสและความเสี่ยงในหลากหลายมิติ การที่ประเทศไทยจะสามารถแสวงหาโอกาสจากการพัฒนาของโลก และรับมือกับภัยคุกคามเหล่านี้ได้นั้น จำเป็นจะต้องมีการวิเคราะห์แนวโน้มการเปลี่ยนแปลงในอนาคตอย่าง รอบด้านขณะเดียวกันต้องวิเคราะห์ศักยภาพภายในประเทศ เพื่อเตรียมความพร้อมของประเทศต่อการ เปลี่ยนแปลงเหล่านั้น โดยที่ประเทศไทยต้องปฏิรูปและปรับเปลี่ยนอย่างเป็นระบบขนานใหญ่เพื่อให้โครงสร้าง ทางเศรษฐกิจและสังคมของประเทศเหมาะสมกับภูมิทัศน์ใหม่ของโลกยืดหยุ่นปรับตัวได้เร็ว สามารถรับมือกับ ความเสี่ยงและภัยคุกคามแบบใหม่ได้ และสามารถอาศัยโอกาสจากการเปลี่ยนแปลงบริบทโลกมาสร้าง ประโยชน์สุขให้กับคนในชาติได้ ไม่ว่าจะเป็นการปรับโครงสร้างเศรษฐกิจและสังคม การลงทุนเพื่อพัฒนา โครงสร้างพื้นฐาน การพัฒนาทรัพยากรมนุษย์ การปรับเปลี่ยนค่านิยมและวัฒนธรรมการดำรงชีวิตการทำงาน และการเรียนรู้ ซึ่งจำเป็นอย่างยิ่งที่จะต้องอาศัยความร่วมมือจากทุกภาคส่วนในการดำเนินการร่วมกันอย่างเป็น เอกภาพมีการจัดลำดับความสำคัญและแบ่งหน้าที่รับผิดชอบอย่างชัดเจนของผู้ที่เกี่ยวข้องกับประเด็นปัญหา นั้นๆ ซึ่งการดำเนินการดังกล่าวจะต้องกำหนดเป็นยุทธศาสตร์การพัฒนาประเทศในระยะยาว เพื่อกำหนด วิสัยทัศน์และเป้าหมายการพัฒนาประเทศและกรอบการทำงานของภาคส่วนต่างๆ เพื่อให้ขับเคลื่อนการพัฒนา ประเทศไปสู่เป้าหมายที่กำหนดไว้

ดังนั้น จึงจำเป็นต้องกำหนดยุทธศาสตร์ที่เหมาะสมเพื่อแก้ไขจุดอ่อนและเสริมจุดแข็งให้เอื้อ ต่อการพัฒนาประเทศ เพื่อให้บรรลุซึ่งเป้าหมายการสร้างและรักษาไว้ซึ่งผลประโยชน์แห่งชาติในการที่จะให้ ประเทศไทยมีความมั่นคงในทุกด้าน คนในชาติมีคุณภาพชีวิตที่ดีและมั่งคั่ง และประเทศสามารถพัฒนาไปได้ อย่างยั่งยืน ทั้งนี้การวิเคราะห์ที่ได้ข้อสรุปเกี่ยวกับจุดแข็ง จุดอ่อน โอกาสและข้อจำกัดรวมทั้งความเสี่ยงของ ประเทศ จะนำไปสู่การกำหนดตำแหน่งเชิงยุทธศาสตร์และเป้าหมายของประเทศที่ชัดเจนและได้รับการยอมรับ ร่วมกันในสังคมไทยที่จะส่งผลให้เกิดการผนึกกำลังและระดมทรัพยากรอย่างมีประสิทธิภาพในการขับเคลื่อน การพัฒนาไปในทิศทางที่สอดคล้องกัน การดำเนินการมีบูรณาการและเป็นเอกภาพภายใต้การมองภาพอนาคต ของประเทศที่เป็นภาพเดียวกัน

อย่างไรก็ตามในช่วงที่ผ่านมา ประเทศไทยมิได้มีการกำหนดวิสัยทัศน์ประเทศ เป้าหมายและยุทธศาสตร์ของประเทศในระยะยาว การบริหารราชการแผ่นดินของฝ่ายบริหารจึงให้ความสำคัญกับนโยบายพรรคการเมืองหรือนโยบายของรัฐบาลซึ่งเมื่อมีการเปลี่ยนรัฐบาลก็ทำให้การดำเนินนโยบายขาดความต่อเนื่องถือเป็นการสูญเสียโอกาสและสิ้นเปลืองทรัพยากรของประเทศ ดังนั้น เพื่อเป็นการปฏิรูประบบการบริหารราชการแผ่นดินของประเทศไทยให้มีเป้าหมายการพัฒนาในระยะยาว และเพื่อเป็นการกำหนดให้ฝ่ายบริหารมีความรับผิดชอบที่จะต้องขับเคลื่อนประเทศไปสู่เป้าหมายที่เป็นที่ยอมรับร่วมกันและเป็นเอกภาพ ประเทศไทยจำเป็นต้องมี “ยุทธศาสตร์ชาติ” ซึ่งภายใต้ยุทธศาสตร์ชาติ ประเทศไทยต้องปฏิรูปและปรับเปลี่ยนอย่างเป็นระบบขนานใหญ่ เพื่อให้โครงสร้างทางเศรษฐกิจและสังคมของประเทศเหมาะสมกับภูมิทัศน์ใหม่ของโลก ยืดหยุ่นปรับตัวได้เร็ว สามารถรับมือกับความเสี่ยงและภัยคุกคามแบบใหม่ได้ และสามารถอาศัยโอกาสจากการเปลี่ยนแปลงบริบทโลกมาสร้างประโยชน์สุขให้กับคนในชาติได้ จะต้องมีการกำหนดวิสัยทัศน์ เป้าหมายของประเทศ และทิศทางในการขับเคลื่อนประเทศให้สอดคล้องกับประเด็นการเปลี่ยนแปลงและความท้าทายต่างๆ ของบริบทโลก และบริบทการพัฒนาภายในประเทศ

การกำหนดให้มี “ยุทธศาสตร์ชาติ” เพื่อเป็นยุทธศาสตร์ในการพัฒนาประเทศในระยะยาว พร้อมกับการปฏิรูปและการพัฒนาระบบและกลไกการบริหารราชการแผ่นดินในการขับเคลื่อนยุทธศาสตร์ให้สามารถนำไปสู่การปฏิบัติอย่างจริงจังจะช่วยยกระดับคุณภาพของประเทศไทยในทุกภาคส่วนและนำพาประเทศไทยให้หลุดพ้นหรือบรรเทาความรุนแรงของสภาพปัญหาที่เกิดขึ้นในปัจจุบัน ทั้งปัญหาทางเศรษฐกิจ ปัญหาความเหลื่อมล้ำ ปัญหาการทุจริตคอร์รัปชัน และปัญหาความขัดแย้งในสังคม รวมถึงสามารถรับมือกับภัยคุกคามและบริหารจัดการกับความเสี่ยงที่จะเกิดขึ้นในอนาคต และสามารถเปลี่ยนผ่านประเทศไทยไปพร้อมๆ กับการเปลี่ยนแปลงภูมิทัศน์ใหม่ของโลกได้ซึ่งจะทำให้ประเทศไทยยังคงรักษาบทบาทสำคัญในเวทีโลก สามารถดำรงรักษาความเป็นชาติที่มีความมั่นคงทางเศรษฐกิจ สังคม และวัฒนธรรม และคนไทยในประเทศมีความอยู่ดีมีสุขอย่างถ้วนหน้ากันสาระสำคัญของยุทธศาสตร์ชาติซึ่งคณะกรรมการจัดทำยุทธศาสตร์ชาติกำลังดำเนินการร่างอยู่ในขณะนี้ประกอบด้วยวิสัยทัศน์และเป้าหมายของชาติที่คนไทยทุกคนต้องการบรรลุร่วมกันรวมทั้งนโยบายแห่งชาติและมาตรการเฉพาะ ซึ่งเป็นแนวทาง ทิศทางและวิธีการที่ทุกองค์กรและคนไทยทุกคนต้องมุ่งดำเนินการไปพร้อมกันอย่างประสานสอดคล้อง เพื่อให้บรรลุซึ่งสิ่งที่คนไทยทุกคนต้องการ คือ ประเทศไทยมั่นคง มั่งคั่ง และยั่งยืน ในทุกสาขาของกำลังอำนาจแห่งชาติ อันได้แก่ การเมืองภายในประเทศ การเมืองต่างประเทศ เศรษฐกิจ สังคมจิตวิทยา การทหาร วิทยาศาสตร์และเทคโนโลยีการพลังงาน ทรัพยากรธรรมชาติและสิ่งแวดล้อม และเทคโนโลยีสารสนเทศและการสื่อสาร

๒) วิสัยทัศน์

วิสัยทัศน์ “ประเทศไทยมีความมั่นคง มั่งคั่ง ยั่งยืน เป็นประเทศพัฒนาแล้ว ด้วยการพัฒนาตามหลักปรัชญาของเศรษฐกิจพอเพียง” หรือเป็นคติพจน์ประจำชาติว่า “มั่นคง มั่งคั่ง ยั่งยืน” ทั้งนี้วิสัยทัศน์ดังกล่าวจะต้องสนองตอบต่อผลประโยชน์แห่งชาติ อันได้แก่ การมีเอกราช อธิปไตย และบูรณภาพแห่งเขตอำนาจรัฐ การดำรงอยู่อย่างมั่นคง ยั่งยืนของสถาบันหลักของชาติ การดำรงอยู่อย่างมั่นคงของชาติและประชาชนจากภัยคุกคามทุกรูปแบบ การอยู่ร่วมกันในชาติอย่างสันติสุขเป็นปึกแผ่นมีความมั่นคงทางสังคมท่ามกลางพหุสังคมและการมีเกียรติและศักดิ์ศรีของความเป็นมนุษย์ ความเจริญเติบโตของชาติความเป็นธรรมและความอยู่ดีมีสุขของประชาชน ความยั่งยืนของฐานทรัพยากรธรรมชาติสิ่งแวดล้อม ความมั่นคงทางพลังงานและอาหาร ความสามารถในการรักษาผลประโยชน์ของชาติภายใต้การเปลี่ยนแปลงของสภาวะแวดล้อมระหว่างประเทศและการอยู่ร่วมกันอย่างสันติประสานสอดคล้องกัน ด้านความมั่นคงในประชาคมอาเซียนและประชาคมโลกอย่างมีเกียรติและศักดิ์ศรีไม่เป็นภาระของโลกและสามารถเกื้อกูลประเทศที่มีศักยภาพทางเศรษฐกิจที่ต่ำกว่า

วิสัยทัศน์ : “ประเทศมีความมั่นคง มั่งคั่ง ยั่งยืน เป็นประเทศพัฒนาแล้ว ด้วยการพัฒนาตามปรัชญาของเศรษฐกิจพอเพียง”



ความมั่นคง

- **การมีความมั่นคงปลอดภัย** จากภัยและการเปลี่ยนแปลงทั้งภายในประเทศและภายนอกประเทศในทุกระดับ ทั้งระดับประเทศ สังคม ชุมชน ครอบครัว และปัจเจกบุคคล และ**มีความมั่นคงในทุกมิติ** ทั้งมิติเศรษฐกิจ สังคม สิ่งแวดล้อม และการเมือง
- **ประเทศ** มีความมั่นคงในเอกราชและอธิปไตย มีสถาบันชาติ ศาสนา พระมหากษัตริย์ที่เข้มแข็งเป็นศูนย์กลางและเป็นที่ยึดเหนี่ยวจิตใจของประชาชน ระบบการเมืองที่มีคณาภิบาลที่นำไปสู่การบริหารประเทศที่ต่อเนื่องและโปร่งใสตามหลักธรรมาภิบาล
- **สังคม** มีความปรองดองและความสามัคคี สามารถผนึกกำลังเพื่อพัฒนาประเทศ ชุมชน มีความเข้มแข็ง **ครอบครัว** มีความอบอุ่น
- **ประชาชน** มีความมั่นคงในชีวิต มีงานและรายได้ที่มั่นคงพอเพียงกับการดำรงชีวิต มีที่อยู่อาศัยและความปลอดภัยในชีวิตทรัพย์สิน
- **ฐานทรัพยากรและสิ่งแวดล้อม** มีความมั่นคงของอาหาร พลังงาน และป่า



ความมั่งคั่ง

- **ประเทศไทยมีการขยายตัวของเศรษฐกิจอย่างต่อเนื่อง** ยกเว้นปีเป็นประเทศในกลุ่มประเทศรายได้สูงความเหลื่อมล้ำของการพัฒนาลดลง ประชากรได้รับผลประโยชน์จากการพัฒนาอย่างเท่าเทียมกันมากขึ้น
- **เศรษฐกิจมีความสามารถในการแข่งขันสูง** สามารถสร้างรายได้ทั้งจากภายในและภายนอกประเทศ สร้างฐานเศรษฐกิจและสังคมแห่งอนาคต และเป็นจุดสำคัญของการเชื่อมโยงในภูมิภาคทั้งการคมนาคมขนส่ง การผลิต การค้า การลงทุน และการทำธุรกิจ มีบทบาทสำคัญในระดับภูมิภาคและระดับโลก เกิดสายสัมพันธ์ทางเศรษฐกิจและการค้าอย่างมีพลัง
- **ความสมบูรณ์ในทุนที่จะสามารถสร้างการพัฒนาต่อเนื่อง** ได้แก่ ทุนมนุษย์ ทุนทางปัญญา ทุนทางการเงิน ทุนที่เป็นเครื่องมือเครื่องจักร ทุนทางสังคม และทุนทรัพยากรธรรมชาติและสิ่งแวดล้อม



ความยั่งยืน

- **การพัฒนาที่สามารถสร้างความเจริญ** รายได้ และคุณภาพชีวิตของประชาชนให้เพิ่มขึ้นอย่างต่อเนื่อง ซึ่งเป็นการเจริญเติบโตของเศรษฐกิจที่ไม่ใช้ทรัพยากรธรรมชาติเกินพอดี ไม่สร้างมลภาวะต่อสิ่งแวดล้อมจนเกินความสามารถในการรองรับและเยียวยาของระบบนิเวศน์
- **การผลิตและการบริโภคเป็นมิตรกับสิ่งแวดล้อม** และสอดคล้องกับกฎระเบียบของประชาคมโลกซึ่งเป็นที่ยอมรับร่วมกัน ความอุดมสมบูรณ์ของทรัพยากรธรรมชาติและสิ่งแวดล้อมมีคุณภาพดีขึ้น คนมีความรับผิดชอบต่อสังคม มีความเอื้ออาทร เสียสละเพื่อผลประโยชน์ส่วนรวม
- **มุ่งประโยชน์ส่วนรวมอย่างยั่งยืน** ให้มีความสำคัญกับการมีส่วนร่วมของประชาชนทุกภาคส่วน เพื่อการพัฒนาในทุกระดับอย่างสมดุล มีเสถียรภาพ และยั่งยืน
- **ประชาชนทุกภาคส่วนในสังคม** ยึดถือและปฏิบัติตามปรัชญาของเศรษฐกิจพอเพียง

อนาคตประเทศไทย ปี ๒๕๗๙ : ร่วมมือกันขับเคลื่อนประเทศให้ก้าวไปสู่.....

เศรษฐกิจและสังคมไทยมีการพัฒนาอย่างมั่นคงและยั่งยืน โดยสถาบันหลักของชาติดำรงอยู่อย่างมั่นคงเป็นจุดยึดเหนี่ยวของสังคม มีความสามัคคีของคนในชาติ มีความสงบและอยู่ร่วมกันอย่างสันติสุขในทุกพื้นที่ และมีระดับรายได้ในกลุ่มประเทศรายได้สูง มีความเป็นธรรมในสังคมและความเหลื่อมล้ำลดลงในทุกมิติ ประเทศไทยมีบทบาทสำคัญในภูมิภาคและโลก

- ระบบเศรษฐกิจมีความเป็นชาติการค้าบนฐานการขยายตัวของการค้าส่งค้าปลีกและเศรษฐกิจดิจิทัลที่เข้มข้นขึ้น** มีการเติบโตอย่างมีคุณภาพ กระจายฐานการผลิตและบริการไปในพื้นที่ต่างๆ อย่างทั่วถึง มีเสถียรภาพ แข่งขันบนฐานการพัฒนานวัตกรรม และมีฐานการผลิต บริการ และลงทุนที่เชื่อมโยงในอาเซียน เพื่อให้ประเทศไทยเข้าสู่การมีรายได้สูงภายในปี ๒๕๗๙ และเข้าสู่การเป็นประเทศพัฒนาแล้ว โดย
- **ภาคเกษตร** เป็นฐานการผลิต bio-bases ที่สำคัญ เป็นฐานการผลิตอาหารที่มั่นคงและปลอดภัย และเป็นฐานการผลิตที่มีผลิตภาพการผลิตสูง มีระบบบริหารจัดการที่ดีด้านประมง
 - **ภาคอุตสาหกรรม** ฐานอุตสาหกรรมเดิมมีศักยภาพสูงขึ้น มีอุตสาหกรรมอนาคตที่ได้รับการพัฒนาให้เป็นฐานรายได้ใหม่ โดยมุ่งสู่การเป็นศูนย์กลางการผลิต การค้า และการลงทุนในอนุภูมิภาคและภูมิภาคอาเซียน เช่น ศูนย์การผลิตรถยนต์และชิ้นส่วนและศูนย์ทดสอบและวิจัยพัฒนารถยนต์และชิ้นส่วนของเอเชีย ศูนย์กลางการผลิตพลังงาน/วัสดุชีวภาพของภูมิภาคอาเซียน ศูนย์กลางการผลิตอุตสาหกรรมดิจิทัล เป็นต้น
 - **ภาคบริการ** ธุรกิจบริการเดิมได้รับการพัฒนายกระดับคุณภาพและศักยภาพให้สูงขึ้น เช่น การขนส่ง ทั้งทางบก ทางอากาศ และทางทะเล และส่งเสริมธุรกิจบริการอนาคตให้เป็นฐานรายได้ใหม่ โดยมุ่งสู่การเป็นศูนย์กลางการลงทุนและการให้บริการของภูมิภาคอาเซียน เช่น ศูนย์กลางการให้บริการสุขภาพของภูมิภาคอาเซียน เมืองหลวงแห่งการท่องเที่ยวและบริการของอาเซียน ศูนย์บริการทางการเงิน การศึกษานานาชาติ และบริการด้านโลจิสติกส์ เป็นต้น
 - **วิสาหกิจและการดำเนินธุรกิจ** วิสาหกิจขนาดกลาง ขนาดย่อมเข้มแข็ง เป็นฐานการผลิตและบริการที่สำคัญของประเทศ

สังคมไทยเป็นสังคมที่เป็นธรรม มีความเหลื่อมล้ำน้อย อัตราความยากจนต่ำ มีการกระจายโอกาสการเข้าถึงทรัพยากรการสร้างฐานอาชีพ บริการทางสังคมที่มีคุณภาพ และกระบวนการยุติธรรมอย่างทั่วถึง ไม่คอร์รัปชั่น โดยที่ประชาชนทุกช่วงวัยมีคุณภาพชีวิตที่ดี ครอบครัวอยู่ดีมีสุข

เศรษฐกิจและสังคมพัฒนาอย่างเป็นมิตรกับสิ่งแวดล้อม เป็นประเทศที่มีระบบเศรษฐกิจสีเขียว ระดับการปล่อยก๊าซคาร์บอนไดออกไซด์ต่ำ มีพื้นที่สีเขียวใหญ่ขึ้น ประชาชนมีพฤติกรรมการผลิตและการบริโภคที่เป็นมิตรต่อสิ่งแวดล้อม

ระบบการบริหารภาครัฐมีประสิทธิภาพ ทันสมัย รับผิดชอบ โปร่งใส ตรวจสอบได้และประชาชนมีส่วนร่วม กระจายอำนาจและมีการกำหนดภารกิจที่เหมาะสมระหว่างส่วนกลาง ภูมิภาค และท้องถิ่น

๓) ยุทธศาสตร์ชาติ

ในการที่จะบรรลุวิสัยทัศน์และทำให้ประเทศไทยพัฒนาไปสู่อนาคตที่พึงประสงค์นั้น จำเป็นจะต้องมีการวางแผนและกำหนดยุทธศาสตร์การพัฒนาในระยะยาว และกำหนดแนวทางการพัฒนาของทุกภาคส่วนให้ขับเคลื่อนไปในทิศทางเดียวกัน ดังนั้น จึงจำเป็นต้องกำหนดยุทธศาสตร์ชาติในระยะยาว เพื่อถ่ายทอดแนวทางการพัฒนาสู่การปฏิบัติในแต่ละช่วงเวลาอย่างต่อเนื่องและมีการบูรณาการ และสร้างความเข้าใจถึงอนาคตของประเทศไทยร่วมกัน และเกิดการรวมพลังของทุกภาคส่วนในสังคมทั้งประชาชน เอกชน ประชาสังคมในการขับเคลื่อนการพัฒนาเพื่อการสร้างและรักษาไว้ซึ่งผลประโยชน์แห่งชาติและบรรลุวิสัยทัศน์ “ประเทศไทยมีความมั่นคง มั่งคั่ง ยั่งยืนเป็นประเทศพัฒนาแล้ว ด้วยการพัฒนาตามหลักปรัชญาของเศรษฐกิจพอเพียง” หรือคตินิยมประจำชาติ “มั่นคง มั่งคั่ง ยั่งยืน” เพื่อให้ประเทศมีขีดความสามารถในการแข่งขัน มีรายได้สูงอยู่ในกลุ่มประเทศพัฒนาแล้ว คนไทยมีความสุข อยู่ดี กินดี สังคมมีความมั่นคงเสมอภาคและเป็นธรรม ซึ่งยุทธศาสตร์ชาติที่จะใช้เป็นกรอบแนวทางการพัฒนาในระยะ ๒๐ ปีต่อจากนี้ไป จะประกอบด้วย ๖ ยุทธศาสตร์ โดยมีสาระสำคัญของแต่ละยุทธศาสตร์ สรุปได้ดังนี้

๓.๑) ยุทธศาสตร์ด้านความมั่นคง มีเป้าหมายทั้งในการสร้างเสถียรภาพภายในประเทศและช่วยลดและป้องกันภัยคุกคามจากภายนอก รวมทั้งสร้างความเชื่อมั่นในกลุ่มประเทศอาเซียนและประชาคมโลกที่มีต่อประเทศไทย กรอบแนวทางที่ต้องให้ความสำคัญ อาทิ

- (๑) การเสริมสร้างความมั่นคงของสถาบันหลักและการปกครองระบอบประชาธิปไตยอันมีพระมหากษัตริย์ทรงเป็นประมุข
- (๒) การปฏิรูปกลไกการบริหารประเทศและพัฒนาความมั่นคงทางการเมือง ขจัดคอร์รัปชัน สร้างความเชื่อมั่นในกระบวนการยุติธรรม
- (๓) การรักษาความมั่นคงภายในและความสงบเรียบร้อยภายใน ตลอดจนการบริหารจัดการความมั่นคงชายแดนและชายฝั่งทะเล
- (๔) การพัฒนาระบบ กลไก มาตรการและความร่วมมือระหว่างประเทศทุกระดับ และรักษาดุลยภาพความสัมพันธ์กับประเทศมหาอำนาจ เพื่อป้องกันและแก้ไขปัญหาความมั่นคงรูปแบบใหม่
- (๕) การพัฒนาเสริมสร้างศักยภาพการฉีกกำลังป้องกันประเทศ การรักษาความสงบเรียบร้อยภายในประเทศสร้างความร่วมมือกับประเทศเพื่อนบ้านและมิตรประเทศ
- (๖) การพัฒนาระบบการเตรียมพร้อมแห่งชาติและระบบบริหารจัดการภัยพิบัติ รักษาความมั่นคงของฐานทรัพยากรธรรมชาติ สิ่งแวดล้อม
- (๗) การปรับกระบวนการทำงานของกลไกที่เกี่ยวข้องจากแนวตั้งสู่แนวระนาบมากขึ้น

๓.๒) ยุทธศาสตร์ด้านการสร้างความสามารถในการแข่งขัน เพื่อให้ประเทศไทยสามารถพัฒนาไปสู่การเป็นประเทศพัฒนาแล้ว ซึ่งจำเป็นต้องยกระดับผลิตภาพการผลิตและการใช้นวัตกรรมในการเพิ่มความสามารถในการแข่งขันและการพัฒนาอย่างยั่งยืนทั้งในสาขาอุตสาหกรรม เกษตรและบริการ การสร้างความมั่นคงและปลอดภัยด้านอาหาร การเพิ่มขีดความสามารถทางการค้าและการเป็นผู้ประกอบการ รวมทั้งการพัฒนาฐานเศรษฐกิจแห่งอนาคต ทั้งนี้ ภายใต้กรอบการปฏิรูปและพัฒนาปัจจัยเชิงยุทธศาสตร์ทุกด้าน อันได้แก่ โครงสร้างพื้นฐานและระบบโลจิสติกส์ วิทยาศาสตร์ เทคโนโลยีและนวัตกรรม การพัฒนาทุนมนุษย์ และการบริหารจัดการทั้งในภาครัฐและภาคธุรกิจเอกชน กรอบแนวทางที่ต้องให้ความสำคัญ อาทิ

(๑) การพัฒนาสมรรถนะทางเศรษฐกิจ ได้แก่ การรักษาเสถียรภาพเศรษฐกิจและสร้างความเชื่อมั่น การส่งเสริมการค้าและการลงทุนที่อยู่บนการแข่งขันที่เป็นธรรมและรับผิดชอบต่อสังคม ตลอดจนการพัฒนาประเทศสู่ความเป็นชาติการค้าเพื่อให้ได้ประโยชน์จากห่วงโซ่มูลค่าในภูมิภาค และเป็นการยกระดับไปสู่ส่วนบนของห่วงโซ่มูลค่ามากขึ้น

(๒) การพัฒนาภาคการผลิตและบริการ บนฐานของการพัฒนานวัตกรรมและมีความเป็นมิตรต่อสิ่งแวดล้อม โดยมีการใช้ดิจิทัลและการค้าที่เข้มข้นเพื่อสร้างมูลค่าเพิ่มและขยายกิจกรรมการผลิตและบริการ โดยมุ่งสู่ความเป็นเลิศในระดับโลกและในระดับภูมิภาคในอุตสาหกรรมหลายสาขา และในภาคบริการที่หลากหลายตามรูปแบบการดำเนินชีวิตและการดำเนินธุรกิจที่เปลี่ยนไป รวมทั้งเป็นแหล่งอาหารคุณภาพ สะอาดและปลอดภัยของโลก

- ภาคเกษตร โดยเสริมสร้างฐานการผลิตให้เข้มแข็งและยั่งยืน เพิ่มขีดความสามารถในการแข่งขันของภาคเกษตรส่งเสริมเกษตรกรรายย่อยให้ปรับไปสู่การทำเกษตรยั่งยืนที่เป็นมิตรกับสิ่งแวดล้อมและรวมกลุ่มเกษตรกรในการพัฒนาอาชีพที่เข้มแข็ง และการพัฒนาสินค้าเกษตรที่มีศักยภาพและอาหารคุณภาพ สะอาด และปลอดภัย

- ภาคอุตสาหกรรม โดยพัฒนาอุตสาหกรรมศักยภาพ ยกระดับการพัฒนาอุตสาหกรรมปัจจุบันที่มีศักยภาพสูง และพัฒนาอุตสาหกรรมอนาคตที่มีศักยภาพ โดยใช้ดิจิทัลและการค้ามาเพิ่มมูลค่าและยกระดับห่วงโซ่มูลค่าในระดับสูงขึ้น

- ภาคบริการ โดยขยายฐานการบริการให้มีความหลากหลาย มีความเป็นเลิศและเป็นมิตรต่อสิ่งแวดล้อม โดยการยกระดับการที่เป็นฐานรายได้เดิม เช่น การท่องเที่ยว และพัฒนาให้ประเทศไทยเป็นศูนย์กลางการให้บริการสุขภาพ ธุรกิจบริการด้านการเงินและธุรกิจบริการที่มีศักยภาพอื่น ๆ เป็นต้น

(๓) การพัฒนาผู้ประกอบการและเศรษฐกิจชุมชน พัฒนาทักษะผู้ประกอบการยกระดับผลิตภาพแรงงานและพัฒนาวิสาหกิจขนาดกลางและขนาดย่อม (SMEs) ผู้สากล และพัฒนาวิสาหกิจชุมชนและสถาบันเกษตรกร

(๔) การพัฒนาพื้นที่เศรษฐกิจพิเศษและเมืองพัฒนาเขตเศรษฐกิจพิเศษชายแดน และพัฒนาระบบเมืองศูนย์กลางความเจริญ จัดระบบผังเมืองที่มีประสิทธิภาพและมีส่วนร่วม มีการจัดการสิ่งแวดล้อมเมือง และโครงสร้างพื้นฐานทางสังคมและเศรษฐกิจที่สอดคล้องกับศักยภาพ

(๕) การลงทุนพัฒนาโครงสร้างพื้นฐาน ในด้านการขนส่ง ด้านพลังงาน ระบบเทคโนโลยีสารสนเทศและการสื่อสารและการวิจัยและพัฒนา

(๖) การเชื่อมโยงกับภูมิภาคและเศรษฐกิจโลกสร้างความเป็นหุ้นส่วนการพัฒนาภพนานาประเทศ ส่งเสริมความร่วมมือกับนานาชาติในการสร้างความมั่นคงด้านต่างๆ เพิ่มบทบาทของไทยในองค์กรระหว่างประเทศ รวมถึงสร้างองค์ความรู้ด้านการต่างประเทศ

๓.๓) ยุทธศาสตร์การพัฒนาและเสริมสร้างศักยภาพคน เพื่อพัฒนาคนและสังคมไทยให้เป็นรากฐานที่แข็งแกร่งของประเทศมีความพร้อมทางกาย ใจ สติปัญญา มีความเป็นสากล มีทักษะการคิดวิเคราะห์อย่างมีเหตุผล มีระเบียบวินัย เคารพกฎหมาย มีคุณธรรมจริยธรรม รู้คุณค่าความเป็นไทย มีครอบครัวที่มั่นคงกรอบแนวทางที่ต้องให้ความสำคัญ อาทิ

(๑) การพัฒนาศักยภาพคนตลอดช่วงชีวิตให้สนับสนุนการเจริญเติบโตของประเทศ

(๒) การยกระดับคุณภาพการศึกษาและการเรียนรู้ให้มีคุณภาพ เท่าเทียม และทั่วถึง

(๓) การปลูกฝังระเบียบวินัย คุณธรรม จริยธรรมค่านิยมที่พึงประสงค์

(๔) การสร้างเสริมให้คนมีสุขภาพที่ดี

(๕) การสร้างความอยู่ดีมีสุขของครอบครัวไทยเสริมสร้างบทบาทของสถาบัน

ครอบครัวในการบ่มเพาะจิตใจให้เข้มแข็ง

๓.๔) ยุทธศาสตร์ด้านการสร้างโอกาสความเสมอภาคและเท่าเทียมกันทางสังคม เพื่อเร่งกระจายโอกาสการพัฒนาและสร้างความมั่นคงให้ทั่วถึง ลดความเหลื่อมล้ำไปสู่สังคมที่เสมอภาคและเป็นธรรม กรอบแนวทางที่ต้องให้ความสำคัญ อาทิ

(๑) การสร้างความมั่นคงและการลดความเหลื่อมล้ำทางด้านเศรษฐกิจและสังคม

(๒) การพัฒนาระบบบริการและระบบบริหารจัดการสุขภาพ

(๓) การสร้างสภาพแวดล้อมและนวัตกรรมที่เอื้อต่อการดำรงชีวิตในสังคมสูงวัย

(๔) การสร้างความเข้มแข็งของสถาบันทางสังคมทุนทางวัฒนธรรมและความเข้มแข็ง

ของชุมชน

(๕) การพัฒนาการสื่อสารมวลชนให้เป็นกลไกในการสนับสนุนการพัฒนา

๓.๕) ยุทธศาสตร์ด้านการสร้างการเติบโตบนคุณภาพชีวิตที่เป็นมิตรต่อสิ่งแวดล้อม เพื่อเร่งอนุรักษ์ฟื้นฟูและสร้างความมั่นคงของฐานทรัพยากรธรรมชาติ และมีความมั่นคงด้านน้ำ รวมทั้งมีความสามารถในการป้องกันผลกระทบและปรับตัวต่อการเปลี่ยนแปลงสภาพภูมิอากาศและภัยพิบัติธรรมชาติ และพัฒนาไปสู่การเป็นสังคมสีเขียว กรอบแนวทางที่ต้องให้ความสำคัญ อาทิ

(๑) การจัดระบบอนุรักษ์ ฟื้นฟูและป้องกันการทำลายทรัพยากรธรรมชาติ

(๒) การวางระบบบริหารจัดการน้ำให้มีประสิทธิภาพทั้ง ๒๕ กลุ่มน้ำ เน้นการปรับ

ระบบการบริหารจัดการอุทกภัยอย่างบูรณาการ

(๓) การพัฒนาและใช้พลังงานที่เป็นมิตรกับสิ่งแวดล้อม

(๔) การพัฒนาเมืองอุตสาหกรรมเชิงนิเวศและเมืองที่เป็นมิตรกับสิ่งแวดล้อม

(๕) การร่วมลดปัญหาโลกร้อนและปรับตัวให้พร้อมกับการเปลี่ยนแปลงสภาพ

ภูมิอากาศ

(๖) การใช้เครื่องมือทางเศรษฐศาสตร์และนโยบายการคลังเพื่อสิ่งแวดล้อม

๓.๖) ยุทธศาสตร์ด้านการปรับสมดุลและพัฒนาระบบ การบริหารจัดการภาครัฐ เพื่อให้หน่วยงานภาครัฐมีขนาดที่เหมาะสมกับบทบาทภารกิจ มีสมรรถนะสูง มีประสิทธิภาพและประสิทธิผลกระจายบทบาทภารกิจไปสู่ท้องถิ่นอย่างเหมาะสม มีธรรมาภิบาลกรอบแนวทางที่ต้องให้ความสำคัญ อาทิ

(๑) การปรับปรุงโครงสร้าง บทบาท ภารกิจของหน่วยงานภาครัฐให้มีขนาดที่เหมาะสม

(๒) การวางระบบบริหารราชการแบบบูรณาการ

(๓) การพัฒนาระบบบริหารจัดการกำลังคนและพัฒนาบุคลากรภาครัฐ

(๔) การต่อต้านการทุจริตและประพฤติมิชอบ

(๕) การปรับปรุงกฎหมายและระเบียบต่างๆให้ทันสมัย เป็นธรรมและเป็นสากล

(๖) การพัฒนาระบบการให้บริการประชาชนของหน่วยงานภาครัฐ

(๗) การปรับปรุงการบริหารจัดการรายได้และรายจ่ายของภาครัฐ

๔) กลไกการขับเคลื่อนกระบวนการพัฒนา

ยุทธศาสตร์ชาติจะเป็นแผนแม่บทหลักในการพัฒนาประเทศเพื่อให้ส่วนราชการและหน่วยงานต่างๆ ใช้เป็นแนวทางในการจัดทำแผนยุทธศาสตร์การพัฒนาประเทศในด้านต่างๆ อาทิ แผนพัฒนาเศรษฐกิจและสังคมแห่งชาติ แผนเฉพาะด้านต่างๆ เช่น ด้านความมั่นคง เศรษฐกิจ การศึกษา ศิลปวัฒนธรรม ฯลฯ แผนปฏิบัติการในระดับกระทรวงและในระดับพื้นที่ ให้มีความสอดคล้องกันตามห่วงเวลาดอกจากนี้ ยุทธศาสตร์ชาติจะใช้เป็นกรอบในการจัดสรรงบประมาณและทรัพยากรอื่นๆ ของประเทศ เพื่อขับเคลื่อนการพัฒนาอย่างมีเอกภาพให้บรรลุเป้าหมาย โดยจะต้องอาศัยการประสานความร่วมมือจากหลายภาคส่วน ภายใต้ระบบประชาธิปไตย คือ ความร่วมมือของภาครัฐภาคเอกชน ภาคประชาชนและประชาสังคม ทั้งนี้ รัฐธรรมนูญแห่งราชอาณาจักรไทยจะได้มีการกำหนดเกี่ยวกับบทบาทของยุทธศาสตร์ชาติและแนวทางในการนำยุทธศาสตร์ชาติไปสู่การปฏิบัติ เพื่อที่ส่วนราชการและหน่วยงานต่างๆ จะสามารถขับเคลื่อนการพัฒนาได้อย่างต่อเนื่องและบูรณาการ

๕) ปัจจัยความสำเร็จของยุทธศาสตร์ชาติ

๕.๑ สาระของยุทธศาสตร์ชาติ กำหนดวิสัยทัศน์ระยะยาวที่ชัดเจน มีการกำหนดเป้าหมายและภาพในอนาคตของประเทศที่ชัดเจนและเป็นที่ยอมรับ และยอมรับเป็นเจ้าของร่วมกันสามารถถ่ายทอดเป้าหมายของยุทธศาสตร์ชาติ สู่เป้าหมายเฉพาะด้านต่างๆ ตามระยะเวลาเป็นช่วงๆ ของหน่วยงานปฏิบัติได้ และมีการกำหนดตัวชี้วัดที่สามารถวัดผลสัมฤทธิ์ได้

๕.๒ ระบบและกฎหมาย มีกฎหมายรองรับ มีกลไกเชื่อมโยงกับแผนพัฒนาเศรษฐกิจและสังคมแห่งชาติและแผนในระดับต่างๆ เพื่อให้ส่วนราชการนำยุทธศาสตร์ชาติไปปฏิบัติ รวมทั้งกรอบกฎหมายด้านการจัดสรรงบประมาณ ให้สามารถระดมทรัพยากรเพื่อผลักดันขับเคลื่อนการดำเนินการตามยุทธศาสตร์ชาติอย่างมีบูรณาการ และกรอบกฎหมายที่จะกำหนดให้การดำเนินการตามยุทธศาสตร์ชาติมีความต่อเนื่อง รวมทั้งมีระบบการติดตามและประเมินผลอย่างเป็นระบบในทุกระดับ

๕.๓ กลไกสู่การปฏิบัติ มีกลไกที่สอดรับ/สอดคล้องตั้งแต่ระดับการจัดทำยุทธศาสตร์การนำไปสู่การปฏิบัติ และการติดตามประเมินผล รวมทั้งมีกลไกในการกำกับดูแล บริหารจัดการและการขับเคลื่อนยุทธศาสตร์ชาติสู่การปฏิบัติอย่างมีประสิทธิภาพและหน่วยงานปฏิบัติจะต้องมีความเข้าใจ สามารถกำหนดแผนงานโครงการให้สอดคล้องกับเป้าหมายที่กำหนดไว้ในยุทธศาสตร์ชาติ

๕.๔ การยอมรับของสังคม มีการสื่อสารเพื่อสร้างความเข้าใจต่อสาธารณชน มีการรับฟังความคิดเห็นจากทุกกลุ่มสร้างการมีส่วนร่วมและความเป็นเจ้าของร่วมกัน เพื่อให้ได้การยอมรับจากทุกภาคส่วนในสังคม

๑.๒ แผนพัฒนาเศรษฐกิจและสังคมแห่งชาติ ฉบับที่ ๑๒ (พ.ศ. ๒๕๖๐ - ๒๕๖๔)

แผนพัฒนาฯ ฉบับที่ ๑๒ เป็นแผนพัฒนาประเทศในระยะ ๕ ปี (พ.ศ. ๒๕๖๐ - ๒๕๖๔) ซึ่งแปลง ยุทธศาสตร์ชาติระยะ ๒๐ ปี (พ.ศ. ๒๕๖๐ - ๒๕๗๙) สู่การปฏิบัติอย่างเป็นรูปธรรม ดังนั้น ทิศทางการพัฒนาของแผนพัฒนาฯ ฉบับที่ ๑๒ จึงมุ่งเตรียมความพร้อมและวางรากฐานในการยกระดับประเทศไทยให้เป็นประเทศที่พัฒนาแล้ว มีความมั่นคง มั่งคั่ง ยั่งยืนด้วยการพัฒนาตามปรัชญาของเศรษฐกิจพอเพียง โดยมีกรอบวิสัยทัศน์และเป้าหมายอนาคตประเทศไทยในปี ๒๕๗๙ ซึ่งกำหนดไว้ในยุทธศาสตร์ชาติระยะ ๒๐ ปี เป็นกรอบที่แผนพัฒนาฯ ฉบับที่ ๑๒ มุ่งตอบสนองวัตถุประสงค์และเป้าหมายการพัฒนาที่กำหนดภายใต้ระยะเวลา ๕ ปี ต่อจากนี้ไปพิจารณาจากการประเมินสภาพแวดล้อมการพัฒนา ทั้งจากภายนอกและภายในประเทศที่บ่งชี้ถึง

จุดแข็งและจุดอ่อนของประเทศ และการสะท้อนถึงโอกาสและความเสี่ยงในการที่จะผลักดันขับเคลื่อนให้การพัฒนาในด้านต่างๆ บรรลุผลได้ในระยะเวลา ๕ ปีแรกของยุทธศาสตร์ชาติระยะ ๒๐ ปี ทั้งนี้ โดยได้คำนึงถึงการต่อยอดให้เกิดผลสัมฤทธิ์อย่างต่อเนื่องภายใต้แผนพัฒนาฯ ฉบับต่อไป ดังนั้น การพัฒนาประเทศในระยะแผนพัฒนาฯ ฉบับที่ ๑๒ จึงกำหนดวัตถุประสงค์และเป้าหมายรวมของการพัฒนาได้ ดังนี้

วัตถุประสงค์

๑) เพื่อวางรากฐานให้คนไทยเป็นคนที่สมบูรณ์มีคุณธรรมจริยธรรม มีระเบียบวินัย ค่านิยมที่ดี มีจิตสาธารณะและมีความสุข โดยมีสุขภาพและสุขภาพที่ดี ครอบครัวอบอุ่น ตลอดจนเป็นคนเก่งที่มีทักษะความรู้ความสามารถและพัฒนาตนเองได้ต่อเนื่องตลอดชีวิต

๒) เพื่อให้คนไทยมีความมั่นคงทางเศรษฐกิจและสังคม ได้รับความเป็นธรรมในการเข้าถึงทรัพยากรและบริการทางสังคมที่มีคุณภาพ ผู้ด้อยโอกาสได้รับการพัฒนาศักยภาพ รวมทั้งชุมชนมีความเข้มแข็งพึ่งพาตนเองได้

๓) เพื่อให้เศรษฐกิจเข้มแข็ง แข่งขันได้ มีเสถียรภาพและมีความยั่งยืน สร้างความเข้มแข็งของฐานการผลิตสร้างความมั่นคงทางพลังงาน อาหาร และน้ำ

๔) เพื่อรักษาและฟื้นฟูทรัพยากรธรรมชาติและคุณภาพสิ่งแวดล้อมให้และบริการเดิมและขยายฐานใหม่โดยการใช้นวัตกรรมที่เข้มข้นมากขึ้น สร้างความเข้มแข็งของเศรษฐกิจฐานรากและสามารถสนับสนุนการเติบโตที่เป็นมิตรกับสิ่งแวดล้อมและการมีคุณภาพชีวิตที่ดีของประชาชน

๕) เพื่อให้การบริหารราชการแผ่นดินมีประสิทธิภาพ โปร่งใส ทันทสมัย และมีการทำงานเชิงบูรณาการของภาคีการพัฒนา

๖) เพื่อให้มีการกระจายความเจริญไปสู่ภูมิภาคโดยการพัฒนาภาคและเมืองเพื่อรองรับการพัฒนายกระดับฐานการผลิตและบริการเดิมและขยายฐานการผลิตและบริการใหม่

๗) เพื่อผลักดันให้ประเทศไทยมีความเชื่อมโยง (Connectivity) กับประเทศต่างๆ ทั้งในระดับอนุภูมิภาค ภูมิภาค และนานาชาติได้อย่างสมบูรณ์และมีประสิทธิภาพ รวมทั้งให้ประเทศไทยมีบทบาทนำและสร้างสรรค์ในด้านการค้า การบริการ และการลงทุนภายใต้กรอบความร่วมมือต่างๆ ทั้งในระดับอนุภูมิภาค ภูมิภาค และโลก

เป้าหมายรวม

เพื่อให้เป็นไปตามวัตถุประสงค์ดังกล่าว ได้กำหนดเป้าหมายรวมการพัฒนาของแผนพัฒนาฯ ฉบับที่ ๑๒ ประกอบด้วย

๑) คนไทยมีคุณลักษณะเป็นคนไทยที่สมบูรณ์มีวินัย มีทัศนคติและพฤติกรรมตามบรรทัดฐานที่ดีของสังคมมีความเป็นพลเมืองตื่นรู้ มีความสามารถในการปรับตัวได้อย่างรู้เท่าทันสถานการณ์ มีความรับผิดชอบและทำประโยชน์ต่อส่วนรวม มีสุขภาพกายและใจที่ดีมีความเจริญงอกงามทางจิตวิญญาณ มีวิถีชีวิตที่พอเพียง และมีความเป็นไทย

๒) ความเหลื่อมล้ำทางด้านรายได้และความยากจนลดลง เศรษฐกิจฐานรากมีความเข้มแข็ง ประชาชนทุกคนมีโอกาสในการเข้าถึงทรัพยากร การประกอบอาชีพ และบริการทางสังคมที่มีคุณภาพอย่างทั่วถึง และเป็นธรรมกลุ่มที่มีรายได้ต่ำสุดร้อยละ ๔๐ มีรายได้เพิ่มขึ้นอย่างน้อยร้อยละ ๑๕

๓) ระบบเศรษฐกิจมีความเข้มแข็งและแข่งขันได้ โครงสร้างเศรษฐกิจปรับสู่เศรษฐกิจฐานบริการและดิจิทัลมีผู้ประกอบการรุ่นใหม่และเป็นสังคมผู้ประกอบการ ผู้ประกอบการขนาดกลางและขนาดเล็กที่เข้มแข็งสามารถใช้นวัตกรรมและเทคโนโลยีดิจิทัลในการสร้างสรรค์คุณค่าสินค้าและบริการ มีระบบการผลิตและให้บริการจากฐานรายได้เดิมที่มีมูลค่าเพิ่มสูงขึ้น และมีการลงทุนในการผลิตและบริการฐานความรู้ขั้นสูง แผนพัฒนาท้องถิ่นสี่ปี (พ.ศ. ๒๕๖๑ - ๒๕๖๔) เทศบาลตำบลประโคนชัย

ใหม่ๆ ที่เป็นมิตรกับสิ่งแวดล้อมและชุมชนรวมทั้งกระจายฐานการผลิตและการให้บริการสู่ภูมิภาคเพื่อลดความเหลื่อมล้ำ โดยเศรษฐกิจไทยมีเสถียรภาพและมีอัตราการขยายตัวเฉลี่ยร้อยละ ๕ ต่อปี และมีปัจจัยสนับสนุน อาทิ ระบบโลจิสติกส์ พลังงาน และการลงทุนวิจัยและพัฒนา ที่เอื้อต่อการขยายตัวของภาคการผลิตและบริการ

๔) ทูทางธรรมชาติและคุณภาพสิ่งแวดล้อมสามารถสนับสนุนการเติบโตที่เป็นมิตรกับสิ่งแวดล้อม มีความมั่นคงทางอาหาร พลังงาน และน้ำ โดยเพิ่มพื้นที่ป่าไม้ให้ได้ร้อยละ ๔๐ ของพื้นที่ประเทศ เพื่อรักษาความสมดุลของระบบนิเวศ ลดการปล่อยก๊าซเรือนกระจกในภาคพลังงานและขนส่งไม่น้อยกว่าร้อยละ ๗ ภายในปี ๒๕๖๓ เทียบกับการปล่อยในกรณีปกติ มีปริมาณหรือสัดส่วนของขยะมูลฝอยที่ได้รับการจัดการอย่างถูกหลักสุขาภิบาลเพิ่มขึ้น และรักษาคุณภาพน้ำและคุณภาพอากาศในพื้นที่วิกฤตให้อยู่ในเกณฑ์มาตรฐาน

๕) มีความมั่นคงในเอกราชและอธิปไตย สังคมปลอดภัย สามัคคี สร้างภาพลักษณ์ดี และเพิ่มความเชื่อมั่นของนานาชาติต่อประเทศไทย ความขัดแย้งทางอุดมการณ์และความคิดในสังคมลดลง ปัญหาอาชญากรรมลดลงปริมาณความสูญเสียจากภัยโจรสลัดและการลักลอบขนส่งสินค้าและค่านิยมลดลง มีความพร้อมที่ปกป้องประชาชนจากการก่อการร้ายและภัยพิบัติทางธรรมชาติ ประเทศไทยมีส่วนร่วมในการกำหนดบรรทัดฐานระหว่างประเทศ เกิดความเชื่อมโยงการขนส่งโลจิสติกส์ ห่วงโซ่มูลค่าเป็นหุ้นส่วนการพัฒนาที่สำคัญในอนุภูมิภาค ภูมิภาค และโลก อัตราการเติบโตของมูลค่าการลงทุนและการส่งออกของไทยในอนุภูมิภาค ภูมิภาค และอาเซียนสูงขึ้น

๖) มีระบบบริหารจัดการภาครัฐที่มีประสิทธิภาพ ทันสมัย โปร่งใส ตรวจสอบได้ กระจายอำนาจและมีส่วนร่วมจากประชาชน บทบาทภาครัฐในการให้บริการซึ่งภาคเอกชนดำเนินการแทนได้ดีกว่า ลดลงเพิ่มการใช้ระบบดิจิทัลในการให้บริการปัญหาองค์กรรัฐปรับลดลง และการบริหารจัดการขององค์กรปกครองส่วนท้องถิ่นมีอิสระมากขึ้นโดยอันดับประสิทธิภาพภาครัฐที่จัดทำโดยสถาบันการศึกษานานาชาติและอันดับความยากง่ายในการดำเนินธุรกิจในประเทศดีขึ้น การใช้จ่ายภาครัฐและระบบงบประมาณมีประสิทธิภาพสูง ฐานภาษีกว้างขึ้น และดัชนีการรับรู้การทุจริตดีขึ้น รวมถึงมีบุคลากรภาครัฐที่มีความรู้ความสามารถและปรับตัวได้ทันกับยุคดิจิทัลเพิ่มขึ้น

ยุทธศาสตร์พัฒนาประเทศ มีทั้งหมด ๑๐ ยุทธศาสตร์ ดังนี้

ยุทธศาสตร์ที่ ๑ การเสริมสร้างและพัฒนาศักยภาพทุนมนุษย์

- ๑) ส่งเสริมให้เด็กปฐมวัยมีการพัฒนาทักษะทางสมองและทักษะทางสังคมที่เหมาะสม
- ๒) พัฒนาทักษะการคิดวิเคราะห์ คิดสร้างสรรค์ ทักษะการทำงาน และการใช้ชีวิตที่

พร้อมเข้าสู่ตลาดงาน

- ๓) ลดปัจจัยเสี่ยงด้านสุขภาพและให้ทุกภาคส่วนคำนึงถึงผลกระทบต่อสุขภาพ
- ๔) ผลักดันให้สถาบันทางสังคมมีส่วนร่วมพัฒนาประเทศอย่างเข้มแข็ง

ยุทธศาสตร์ที่ ๒ การสร้างความเป็นธรรมลดความเหลื่อมล้ำในสังคม

- ๑) เพิ่มโอกาสให้กับกลุ่มประชากรร้อยละ ๔๐ ที่มีรายได้ต่ำสุดให้เข้าถึงบริการที่มี

คุณภาพของรัฐ

- ๒) กระจายการให้บริการภาครัฐ ทั้งด้านการศึกษา สาธารณสุข และสวัสดิการที่มี

คุณภาพให้ครอบคลุมและทั่วถึง

- ๓) การเสริมสร้างชุมชนเข้มแข็งตามหลักปรัชญาของเศรษฐกิจพอเพียง

ยุทธศาสตร์ที่ ๓ การสร้างความเข้มแข็งทางเศรษฐกิจและแข่งขันได้อย่างยั่งยืน

- ๑) ยกกระดับการผลิตสินค้าเกษตรและอาหารเข้าสู่ระบบมาตรฐาน
- ๒) ต่อยอดความเข้มแข็งของอุตสาหกรรมที่มีศักยภาพปัจจุบันเพื่อยกระดับไปสู่อุตสาหกรรมที่ใช้เทคโนโลยีขั้นสูง
- ๓) วางอนาคตรากฐานการพัฒนาอุตสาหกรรม
- ๔) เสริมสร้างขีดความสามารถการแข่งขันในเชิงธุรกิจของภาคบริการ
- ๕) ปรับปรุงแก้ไขกฎหมายและกฎระเบียบเพื่อส่งเสริมการค้าที่เป็นธรรมและอำนวยความสะดวกการค้าการลงทุน
- ๖) เพิ่มประสิทธิภาพของระบบการเงินและสถาบันการเงินทั้งในตลาดเงินและตลาดทุน ให้สามารถสนับสนุนการขยายตัวทางเศรษฐกิจ ลดต้นทุนในการให้บริการ

ยุทธศาสตร์ที่ ๔ การเติบโตที่เป็นมิตรกับสิ่งแวดล้อมเพื่อการพัฒนาอย่างยั่งยืน

- ๑) พัฒนาหลักเกณฑ์การปรับปรุงแผนที่แนวเขตที่ดินของรัฐแบบบูรณาการ(One Map)
- ๒) เพิ่มพื้นที่ป่าเศรษฐกิจเพื่อให้บรรลุเป้าหมาย ร้อยละ ๑๕ ของพื้นที่ประเทศ โดยส่งเสริมการปลูกไม้มีค่าทางเศรษฐกิจระยะยาว
- ๓) เร่งรัดให้มีการประกาศใช้ร่างพระราชบัญญัติ ทรัพยากรน้ำ พ.ศ..... และแผนบริหารจัดการทรัพยากรน้ำ
- ๔) ผลักดันกฎหมายและกลไกเพื่อการคัดแยกขยะ สนับสนุนการแปรรูปเป็นพลังงาน

ยุทธศาสตร์ที่ ๕ การเสริมสร้างความมั่นคงแห่งชาติเพื่อการพัฒนาประเทศสู่ความมั่งคั่งและยั่งยืน

- ๑) ประเทศไทยมีความสัมพันธ์และความร่วมมือด้านความมั่นคงในกลุ่มประเทศนานาประเทศ
- ๒) ปกป้องและเชิดชูสถาบันพระมหากษัตริย์
- ๓) สังคมมีความสมานฉันท์
- ๔) ประชาชนในจังหวัดชายแดนภาคใต้มีความปลอดภัยในชีวิตและทรัพย์สิน
- ๕) ประเทศไทยมีความพร้อมต่อการรับมือภัยคุกคามทางทหาร
- ๖) อันดับความเสี่ยงจากการก่อการร้ายต่ำกว่าอันดับที่ ๒๐ ของโลก

ยุทธศาสตร์ที่ ๖ การบริหารจัดการในภาครัฐ การป้องกันการทุจริตประพฤติมิชอบและธรรมาภิบาลในสังคมไทย

- ๑) ปรับปรุงโครงสร้างหน่วยงาน บทบาท ภารกิจ คุณภาพบุคลากรภาครัฐ
- ๒) ปรับปรุงกระบวนการงบประมาณ สร้างกลไกในการติดตามตรวจสอบการเงินการคลังภาครัฐ
- ๓) ป้องกันและปราบปรามการทุจริตและประพฤติมิชอบ
- ๔) ปฏิรูปกฎหมายและกระบวนการยุติธรรม

ยุทธศาสตร์ที่ ๗ การพัฒนาโครงสร้างพื้นฐานและระบบโลจิสติกส์

- ๑) การพัฒนาโครงสร้างพื้นฐาน คมนาคมขนส่ง พัฒนาขนส่งทางราง ขนส่งสาธารณะ โครงข่ายถนนขนส่งทางอากาศ ขนส่งทางน้ำ
- ๒) การพัฒนาระบบโลจิสติกส์ พัฒนามาตรฐานการบริหารจัดการโลจิสติกส์ การอำนวยความสะดวกทางการค้า

๓) การพัฒนาด้านพลังงาน เพิ่มประสิทธิภาพการใช้พลังงาน การใช้พลังงานทดแทน ส่งเสริมไทยเป็นศูนย์กลางพลังงาน

๔) การพัฒนาเศรษฐกิจดิจิทัล ส่งเสริมการใช้เทคโนโลยีดิจิทัลทางธุรกิจ สร้างความมั่นคงปลอดภัยทางไซเบอร์

ยุทธศาสตร์ที่ ๘ การพัฒนาวิทยาศาสตร์ เทคโนโลยี วิจัย และนวัตกรรม

๑) ส่งเสริมการลงทุน R &D ผลักดันในเชิงพาณิชย์และเชิงสังคมลงทุนวิจัยและพัฒนา กลุ่มเทคโนโลยีที่ไทยมีศักยภาพ พัฒนาลาดเทคโนโลยีและนวัตกรรมไทย เสริมสร้างระบบการบริหารจัดการ ทรัพย์สินทางปัญญา

๒) พัฒนาให้เป็นผู้ประกอบการทางเทคโนโลยีส่งเสริมการสร้างสรรค่นวัตกรรมด้านการออกแบบและการจัดการธุรกิจ

๓) พัฒนาสภาวะแวดล้อมของ วทน. ทั้งด้านบุคลากรโครงสร้างพื้นฐานทางวิทยาศาสตร์และเทคโนโลยีและการบริหารจัดการ

ยุทธศาสตร์ที่ ๙ การพัฒนาภาค เมือง และพื้นที่เศรษฐกิจ

๑) ภาคเหนือ เป็นฐานเศรษฐกิจมูลค่าสูง

๒) ภาคตะวันออกเฉียงเหนือหลุดพ้นจากความยากจนสู่เป้าหมายการพึ่งตนเอง

๓) ภาคกลางเป็นศูนย์กลางธรรมสี่เขี้ยว ชัยนำศูนย์กลางการผลิตอาหารและสินค้าเกษตรปลอดภัยได้มาตรฐานโลก และศูนย์รวมการท่องเที่ยวของเอเชีย

๔) ภาคใต้เป็นฐานเศรษฐกิจสี่เขี้ยวได้มาตรฐานสากลและแหล่งท่องเที่ยวระดับโลก

๕) พัฒนาสภาพแวดล้อมเมือง ศูนย์กลางของจังหวัดให้เป็นเมืองน่าอยู่ เอื้อต่อการขยายตัวทางเศรษฐกิจและสังคม

๖) พัฒนาพื้นที่พื้นที่บริเวณชายฝั่งทะเลตะวันออกเป็นฐานการผลิตอุตสาหกรรมหลักของประเทศที่ขยายตัวมีสมดุล

๗) พัฒนาพื้นที่เศรษฐกิจใหม่บริเวณชายแดนเป็นประตูเศรษฐกิจเชื่อมโยงกับประเทศเพื่อนบ้าน

ยุทธศาสตร์ที่ ๑๐ ความร่วมมือระหว่างประเทศเพื่อการพัฒนา

๑) การพัฒนาความเชื่อมโยงในด้านต่างๆ

๒) ส่งเสริมให้ไทยเป็นฐานของการประกอบธุรกิจการบริการ และการลงทุน

๓) การส่งเสริมการลงทุนไทยในต่างประเทศ

๔) การสร้างความเป็นหุ้นส่วนการพัฒนาประเทศในอนุภูมิภาค ภูมิภาค และนานาชาติ

๑.๓ แผนพัฒนาภาค / แผนพัฒนาภูมิภาคจังหวัด / แผนพัฒนาจังหวัด

➤ แผนพัฒนาภาคตะวันออกเฉียงเหนือ

กรอบยุทธศาสตร์การพัฒนาภาค

ตามพระราชบัญญัติระเบียบบริหารราชการแผ่นดิน (ฉบับที่ ๗) พ.ศ. ๒๕๕๐ มาตรา ๕๓/๑ และมาตรา ๕๓/๒ บัญญัติให้จังหวัดและกลุ่มจังหวัดทำแผนพัฒนาจังหวัดและแผนพัฒนาภูมิภาคให้สอดคล้องกับแนวทางการพัฒนาเศรษฐกิจและสังคมแห่งชาติ และตอบสนองความต้องการของประชาชนในท้องถิ่น สำนักงานพัฒนาการเศรษฐกิจและสังคมแห่งชาติ (สศช.) จึงได้จัดทำกรอบยุทธศาสตร์การพัฒนาภาคที่แผนพัฒนาท้องถิ่นสี่ปี (พ.ศ. ๒๕๖๑ - ๒๕๖๔) เทศบาลตำบลประโคนชัย

ยึดกระบวนการมีส่วนร่วมของทุกภาคส่วนจากทุกจังหวัดทั้ง ๔ ภูมิภาคขึ้น เพื่อสนับสนุนจังหวัดและกลุ่มจังหวัดให้สามารถใช้เป็นกรอบแนวทางในการจัดทำแผนพัฒนาจังหวัดและแผนพัฒนาภูมิภาคจังหวัด

๑. แนวคิดและหลักการ

๑.๑ ยึดแนวคิดการพัฒนาตาม “ปรัชญาของเศรษฐกิจพอเพียง” ให้เกิดการพัฒนาที่สมดุล เป็นธรรมและมีภูมิคุ้มกันต่อผลกระทบจากกระแสการเปลี่ยนแปลงทั้งจากภายนอกและภายในประเทศ ควบคู่กับแนวคิด “การพัฒนาแบบองค์รวม” ที่ยึดคน ผลประโยชน์ของประชาชน ภูมิสังคม ยุทธศาสตร์พระราชทาน เข้าใจ เข้าถึง และพัฒนา ยึดหลักการมีส่วนร่วมของทุกภาคภาคีการพัฒนา และหลักธรรมาภิบาล เพื่อให้สังคม สมานฉันท์และอยู่เย็นเป็นสุขร่วมกัน

๑.๒ หลักการมุ่งสร้างความเชื่อมโยงกับแผนระดับชาติต่างๆ นโยบายรัฐบาล แผนการบริหารราชการแผ่นดิน เพื่อสร้างโอกาสทางการพัฒนา สอดคล้องกับภูมิสังคมของพื้นที่ โดย

๑) กำหนดรูปแบบการพัฒนาเชิงพื้นที่ของประเทศและภาค รวมถึงชุมชน

๒) กำหนดบทบาทและยุทธศาสตร์การพัฒนาภาคให้สอดคล้องกับศักยภาพและโอกาสของพื้นที่

๒. ทิศทางการพัฒนาเชิงพื้นที่

ภายใต้กระแสโลกาภิวัตน์ที่มีการเปลี่ยนแปลงตลอดเวลา สภาพแวดล้อมภายนอกเป็นปัจจัยสำคัญต่อการพัฒนาประเทศ เป็นผลให้จำเป็นต้องเตรียมการรองรับการเปลี่ยนแปลงดังกล่าวให้เหมาะสม การพัฒนาที่สมดุล ดังนั้นจึงกำหนดทิศทางการพัฒนาพื้นที่ของประเทศ ดังนี้

๒.๑ พัฒนาพื้นที่ในภูมิภาคต่างๆ ของประเทศให้เชื่อมโยงกับภูมิภาคเอเชียตะวันออกเฉียงใต้ เพื่อเป็นฐานการพัฒนาด้านอุตสาหกรรม การเกษตร และการแปรรูปการเกษตร และการท่องเที่ยวของภูมิภาค โดยเฉพาะ

๑) พัฒนาพื้นที่เชื่อมโยงทางเศรษฐกิจตามแนวตะวันออก-ตะวันตก (East West Economic Corridor) เช่น พื้นที่เขตเศรษฐกิจแม่สอด-สุโขทัย-พิษณุโลก-ขอนแก่น-มุกดาหาร แนวสะพานเศรษฐกิจพื้นที่รัฐประเทศ-สระแก้ว-ปราจีนบุรี พื้นที่เศรษฐกิจระนอง-ชุมพร-บางสะพาน แนวสะพานเศรษฐกิจพังงา-กระบี่-สุราษฎร์ธานี-นครศรีธรรมราช และแนวสะพานเศรษฐกิจสตูล-สงขลา

๒) พัฒนาพื้นที่เชื่อมโยงทางเศรษฐกิจตามแนวเหนือ-ใต้ (North South Economic Corridor) ได้แก่ แนวเศรษฐกิจเชียงของ-เชียงราย-พิษณุโลก-นครสวรรค์-จังหวัดปริมณฑล แนวเศรษฐกิจหนองคาย-อุดรธานี-ขอนแก่น-นครราชสีมา-จังหวัดปริมณฑล พื้นที่แหลมฉบัง-ชลบุรี-ฉะเชิงเทรา-สระแก้ว-บุรีรัมย์-มุกดาหาร

๒.๒ พัฒนาบริการพื้นฐานของชุมชนเพื่อรองรับการพัฒนาเศรษฐกิจเชื่อมโยงระหว่างประเทศ โดยเน้นพื้นที่ชุมชนตามแนวเขตเศรษฐกิจเหนือ-ใต้ และตะวันออก-ตะวันตก โดยเฉพาะชุมชนเศรษฐกิจชายแดน

๒.๓ พัฒนาระบบโลจิสติกส์และโครงข่ายคมนาคมขนส่งเพื่อสนับสนุนการเพิ่มขีดความสามารถในการแข่งขันเชิงพื้นที่ เช่น การพัฒนาระบบรถราง เพิ่มประสิทธิภาพการขนส่งทางน้ำ และเพิ่มประสิทธิภาพการเชื่อมโยงโครงข่ายการคมนาคมบริเวณจุดตัด เช่น พิษณุโลก และขอนแก่น

๒.๔ สร้างความมั่นคงของฐานทรัพยากรธรรมชาติและสิ่งแวดล้อม เพื่อรักษาสมดุลของระบบนิเวศให้ยั่งยืน ได้แก่ พัฒนาแหล่งน้ำให้เพียงพอต่อการเกษตร พัฒนาสิ่งแวดล้อมเมืองและแหล่งอุตสาหกรรม และการจัดให้มีการจัดการใช้ประโยชน์ที่ดินอย่างมีประสิทธิภาพ

ยุทธศาสตร์การพัฒนาภาคตะวันออกเฉียงเหนือ

๑. ยุทธศาสตร์การพัฒนา

๑) เพิ่มศักยภาพการแข่งขันด้านเศรษฐกิจ โดยการยกมาตรฐานและประสิทธิภาพการผลิตการเกษตร การพัฒนาศักยภาพการประกอบการด้านอุตสาหกรรม อุตสาหกรรมบริการและการท่องเที่ยว การตั้งองค์การร่วมภาครัฐและเอกชนระดับพื้นที่เพื่อส่งเสริมอำนวยความสะดวกด้านการค้าการลงทุน และส่งเสริมความร่วมมือทางเศรษฐกิจกับประเทศเพื่อนบ้าน

๒) สร้างคนให้มีคุณภาพ เพื่อพัฒนาคนให้มีสุขภาพที่ดีทั้งร่างกาย จิตใจและสติปัญญา รอบรู้ เท้าทันการเปลี่ยนแปลง สามารถดำรงชีพได้อย่างมีคุณภาพ

๓) สร้างสังคมและเศรษฐกิจฐานรากให้เข้มแข็ง เพื่อสร้างความมั่นคงด้านอาหาร แก้ไขปัญหาความยากจน หนี้สิน และการออมของครัวเรือน มีสัมมาอาชีพที่มั่นคง สามารถพึ่งพาตนเองและดูแลครอบครัวได้อย่างอบอุ่น

๔) พื้นฟูทรัพยากรธรรมชาติและสิ่งแวดล้อมให้สมบูรณ์ โดยเร่งอนุรักษ์และฟื้นฟูป่าไม้ให้ได้ ๑๕.๙ ล้านไร่ หรือร้อยละ ๒๕ ของพื้นที่ภาค ป้องกันการรุกพื้นที่ชุ่มน้ำ พัฒนาแหล่งน้ำและระบบชลประทาน ฟื้นฟูดิน ยับยั้งการแพร่กระจายดินเค็ม และเพิ่มประสิทธิภาพการจัดการโดยส่งเสริมทำเกษตรอินทรีย์

๒. ทิศทางการพัฒนากลุ่มจังหวัดและจังหวัด

๑) กลุ่มภาคตะวันออกเฉียงเหนือตอนบน ๑ ประกอบด้วย อุตรดิตถ์ หนองคาย หนองบัวลำภู และเลย เน้นการฟื้นฟูระบบนิเวศเพื่อรักษาสมดุลธรรมชาติ การปรับโครงสร้างการผลิตด้านการเกษตรส่งเสริมการค้า การลงทุนและการท่องเที่ยวเชื่อมโยงกับประเทศเพื่อนบ้าน

๒) กลุ่มภาคตะวันออกเฉียงเหนือตอนบน ๒ ประกอบด้วย สกลนคร นครพนม และมุกดาหาร เน้นให้ความสำคัญกับความร่วมมือทางเศรษฐกิจกับประเทศเพื่อนบ้าน เพิ่มประสิทธิภาพการผลิตสินค้าการเกษตร ส่งเสริมพื้นที่ชลประทาน การทำปุ๋ยสัตว์โดยเฉพาะโคเนื้อ

๓) กลุ่มภาคตะวันออกเฉียงเหนือตอนกลาง ประกอบด้วย ขอนแก่น กาฬสินธุ์ มหาสารคาม และร้อยเอ็ด เน้นการพัฒนาโครงสร้างพื้นฐานของเมืองรองรับการเป็นศูนย์กลางการค้าบริการ และการลงทุนของภาค การใช้ประโยชน์พื้นที่ชลประทานให้เกิดประโยชน์สูงสุด การทำการเกษตรก้าวหน้า การเตรียมการรองรับอุตสาหกรรมพลังงานทดแทน (Ethanol) ควบคู่กับการเพิ่มประสิทธิภาพการผลิต

๔) กลุ่มภาคตะวันออกเฉียงเหนือตอนล่าง ๑ ประกอบด้วย นครราชสีมา ชัยภูมิ บุรีรัมย์ สุรินทร์ มุ่งเน้นการพัฒนาระบบชลประทานให้เต็มศักยภาพ การเตรียมการรองรับอุตสาหกรรมพลังงานทดแทน (Ethanol) พัฒนาการท่องเที่ยวทั้งการท่องเที่ยวเชิงนิเวศน์และอารยธรรมขอมด้วยการสร้างคุณค่าเพิ่ม และพัฒนาเส้นทาง

๕) กลุ่มภาคตะวันออกเฉียงเหนือตอนล่าง ๒ ประกอบด้วย อุบลราชธานี ศรีสะเกษ ยโสธร และอำนาจเจริญ มุ่งเน้นการพัฒนาแหล่งน้ำ และระบบบริหารจัดการเพื่อแก้ไขปัญหาน้ำท่วมและขาดแคลนน้ำ การสร้างงานและรายได้จากการท่องเที่ยวให้มากขึ้น

๓. โครงการที่สำคัญ (Flagship Project)

๑) โครงการผลิตข้าวหอมมะลิอินทรีย์ในทุ่งกุลาร้องไห้เพื่อการส่งออก

๒) โครงการพัฒนาเมืองมุกดาหารเป็นประตูสู่อินโดจีน

๓) โครงการพัฒนาเส้นทางท่องเที่ยวอารยธรรมขอม

๔) โครงการจัดการผลิตเอทานอลในภาคอีสาน

- ๕) โครงการยกมาตรฐานการเรียนการสอนด้วยระบบศึกษาทางไกล
- ๖) โครงการเกษตรยั่งยืนเพื่อชุมชนเข้มแข็ง
- ๗) โครงการฟื้นฟูลุ่มน้ำชีตอนบนและลุ่มน้ำมูลตอนบนแบบบูรณาการเพื่อการผลิตที่ยั่งยืน

ยั่งยืน

➤ **แผนพัฒนากลุ่มจังหวัดภาคตะวันออกเฉียงเหนือตอนล่าง ๑ (นครราชสีมา ชัยภูมิ บุรีรัมย์ สุรินทร์) พ.ศ. ๒๕๖๑ - ๒๕๖๔**

ตำแหน่งทางยุทธศาสตร์ (Strategies Position)

- ๑) เป็นแหล่งผลิตสินค้าเกษตรและอาหารปลอดภัย
- ๒) เป็นแหล่งผลิตผลิตภัณฑ์ใหม่ระดับประเทศ
- ๓) เป็นแหล่งท่องเที่ยวที่มีความหลากหลายทั้งการท่องเที่ยวอารยธรรมขอมเชิงนิเวศน์
- ๔) เป็นประตูสู่อีสาน และเชื่อมโยงการค้าชายแดนกับประเทศเพื่อนบ้าน

การกีฬาที่มีชื่อเสียง

วิสัยทัศน์ (Vision)

“ศูนย์กลางเกษตรอุตสาหกรรม ผลิตภัณฑ์ใหม่ ท่องเที่ยวอารยธรรมขอม และการค้าชายแดน”

พันธกิจ (Mission)

- ๑) ส่งเสริมการผลิตและแปรรูปข้าวหอมมะลิ
- ๒) ส่งเสริมและพัฒนาการผลิตมันสำปะหลังเพื่ออุตสาหกรรมอาหารและพลังงาน
- ๓) ส่งเสริมการเลี้ยงโคเนื้อกระบือ และแพะ และแปรรูปเชิงคุณภาพ
- ๔) ส่งเสริมการเรียนรู้สู่การปฏิบัติตามหลักปรัชญาเศรษฐกิจพอเพียง
- ๕) ส่งเสริมศักยภาพการผลิตและการตลาดผลิตภัณฑ์ใหม่
- ๖) ส่งเสริมการท่องเที่ยว ให้ได้รับความนิยม และบริหารจัดการให้มีศักยภาพ
- ๗) ส่งเสริมและพัฒนาการค้าการลงทุน และค้าชายแดน

ทดแทน

เป้าประสงค์รวม (Objective)

- ๑) ผลิตภัณฑ์มวลรวมกลุ่มจังหวัดภาคการเกษตรและอุตสาหกรรมเพิ่มขึ้น
- ๒) รายได้จากการท่องเที่ยวเพิ่มขึ้น
- ๓) รายได้จากการจำหน่ายผลิตภัณฑ์ใหม่เพิ่มขึ้น
- ๔) มูลค่าการส่งออกสินค้าชายแดนเพิ่มขึ้น

ประเด็นยุทธศาสตร์ (Strategies Issues)

ประเด็นยุทธศาสตร์ที่ ๑ การพัฒนาขีดความสามารถในการแข่งขันเกษตรอุตสาหกรรมและ

แปรรูป

กลยุทธ์ (Strategy)

- ๑) พัฒนาและบริหารจัดการน้ำเพื่อการเกษตร
- ๒) ส่งเสริมและพัฒนาระบบโลจิสติกส์และการกระจายสินค้าในภูมิภาค

- ๓) ส่งเสริมการบริหารจัดการพื้นที่เกษตรกรรมให้เหมาะสม
- ๔) ยกกระดับสินค้าเกษตรเข้าสู่ระบบมาตรฐาน
- ๕) ส่งเสริมและพัฒนาตามแนวทางปรัชญาเศรษฐกิจพอเพียง
- ๖) ส่งเสริมอาชีพการเลี้ยงสัตว์คุณภาพสูง
- ๗) ส่งเสริมกระบวนการแปรรูปผลผลิตเพื่อสร้างมูลค่าเพิ่ม
- ๘) สนับสนุนให้มีการรวมกลุ่มการผลิตและจำหน่าย
- ๙) ยกกระดับความสามารถในการแข่งขันด้านการตลาดสินค้าเกษตร

ประเด็นยุทธศาสตร์ที่ ๒ การยกระดับอุตสาหกรรมการท่องเที่ยว และผลิตภัณฑ์ใหม่

กลยุทธ์ (Strategy)

- ๑) พัฒนาโครงสร้างพื้นฐานและสิ่งอำนวยความสะดวก
- ๒) พัฒนาและฟื้นฟูแหล่งท่องเที่ยว
- ๓) พัฒนาสินค้าและบริการทางการท่องเที่ยว
- ๔) พัฒนาบุคลากรด้านการท่องเที่ยว
- ๕) สร้างความเชื่อมั่นและความปลอดภัยให้นักท่องเที่ยว
- ๖) พัฒนาระบบบริหารจัดการการท่องเที่ยว ทรัพยากรธรรมชาติและสิ่งแวดล้อมให้

ยั่งยืน

๗) เพิ่มประสิทธิภาพกระบวนการผลิตใหม่ให้มีคุณภาพ

๘) พัฒนาผลิตภัณฑ์ใหม่ให้มีคุณภาพและมาตรฐาน

๙) ส่งเสริมการตลาดและการประชาสัมพันธ์การท่องเที่ยวและผลิตภัณฑ์ใหม่

ประเด็นยุทธศาสตร์ที่ ๓ การส่งเสริมและพัฒนาการค้าการลงทุน และการค้าชายแดน

กลยุทธ์ (Strategy)

๑) ส่งเสริมและพัฒนาการค้าชายแดน และการลงทุนในประเทศ

๒) พัฒนาโครงสร้างพื้นฐานและโลจิสติกส์

➤ แผนพัฒนาจังหวัดบุรีรัมย์ (พ.ศ. ๒๕๖๑-๒๕๖๔)

วิสัยทัศน์จังหวัดบุรีรัมย์ (Vision)

“ศูนย์กลางการท่องเที่ยวอารยธรรมขอมและกีฬามาตรฐานโลก เศรษฐกิจมั่นคง
สังคมสันติสุข ๙ ดี”

พันธกิจของจังหวัดบุรีรัมย์ (Mission)

- ๑) ส่งเสริมการท่องเที่ยวอารยธรรมขอม และส่งเสริมกีฬาสู่มาตรฐานโลก
- ๒) ส่งเสริมการผลิตสินค้าการเกษตรและอาหารปลอดภัยได้มาตรฐาน
- ๓) ส่งเสริมการผลิตตามหลักของปรัชญาเศรษฐกิจพอเพียง
- ๔) ส่งเสริมการผลิตและการตลาดผลิตภัณฑ์จากไหมและผลิตภัณฑ์ชุมชน
- ๕) อนุรักษ์ ฟื้นฟูทรัพยากรธรรมชาติและสิ่งแวดล้อม โดยการมีส่วนร่วมของประชาชน
- ๖) ส่งเสริมและพัฒนาคุณภาพชีวิตคนบุรีรัมย์ให้มีความมั่นคง ยั่งยืน มีความปลอดภัย

ในชีวิตและทรัพย์สิน

เป้าประสงค์รวม

- ๑) ศูนย์กลางการท่องเที่ยวอารยธรรมขอมและกีฬามาตรฐานโลก

๒) ศูนย์กลางการพัฒนาเศรษฐกิจภายใต้พื้นฐานของการผลิตสินค้าด้านการเกษตร และอาหารปลอดภัยมาตรฐานสากล

๓) ประชาชนมีคุณภาพชีวิตที่ดี อยู่ดีมีสุข

๔) หมู่บ้าน/ชุมชนเข้มแข็งตามหลักกรรมนุญหมู่บ้านสันติสุข ๙ ดี

๕) พัฒนาแหล่งน้ำและคุณภาพของน้ำอย่างสมดุล

๖) พื้นฟู อนุรักษ์และการใช้ประโยชน์จากป่าและความหลากหลายทางชีวภาพแบบมีส่วนร่วมของประชาชนอย่างยั่งยืน

๗) จัดการขยะและการลดมลพิษอย่างเป็นระบบและการมีส่วนร่วมของประชาชน

๘) สังคมสงบสุขและอบอุ่น

๙) ประชาชนมีความปลอดภัยในชีวิตและทรัพย์สินและมีคุณภาพชีวิตที่ดี

๑๐) ลดอุบัติเหตุทางถนนและสาธารณภัย

ประเด็นยุทธศาสตร์ (Strategic Issues)

ประเด็นยุทธศาสตร์ที่ ๑ : ด้านเศรษฐกิจ

"เป็นศูนย์กลางการท่องเที่ยวอารยธรรมขอมและกีฬามาตรฐานโลก และการพัฒนาเศรษฐกิจภายใต้พื้นฐานของการผลิตสินค้าเกษตรปลอดภัย"

เป้าประสงค์ (Goals)

๑) ศูนย์กลางการท่องเที่ยวอารยธรรมขอมและกีฬามาตรฐานโลก

๒) ศูนย์กลางการพัฒนาเศรษฐกิจภายใต้พื้นฐานของการผลิตสินค้าด้านการเกษตร และอาหารปลอดภัยมาตรฐานสากล

กลยุทธ์

๑) พัฒนาคูณภาพแหล่งท่องเที่ยวและสิ่งแวดล้อมให้เกิดความยั่งยืน

๒) พัฒนาและปรับปรุงโครงสร้างพื้นฐานและสิ่งอำนวยความสะดวกทางการท่องเที่ยว

๓) พัฒนาบุคลากรด้านการท่องเที่ยวเพื่อสนับสนุนอุตสาหกรรมท่องเที่ยวของจังหวัด

๔) ส่งเสริมและพัฒนาความปลอดภัยและสุขอนามัยด้านการท่องเที่ยว

๕) พัฒนาสินค้าและบริการด้านการท่องเที่ยว

๖) ส่งเสริมการตลาดและประชาสัมพันธ์การท่องเที่ยว

๗) ส่งเสริมการมีส่วนร่วม และการบริหารจัดการด้านการท่องเที่ยวแบบประชารัฐ

๘) พัฒนากีฬาและส่งเสริมการท่องเที่ยวเชิงกีฬาในทุกรูปแบบ

๙) สร้างอัตลักษณ์เมืองบุรีรัมย์ให้เป็น "เมืองแห่งความจงรักภักดี" Buriram Blue City) เพื่อส่งเสริมการท่องเที่ยว

๑๐) ส่งเสริมการท่องเที่ยวโดยชุมชน เพื่อกระจายรายได้สู่ชุมชน

๑๑) เร่งรัดการจัดหาน้ำและการเตรียมความพร้อมในการให้บริการน้ำเพื่อรองรับการขยายตัวทางเศรษฐกิจของเมืองบุรีรัมย์

๑๒) ส่งเสริมการพัฒนาศูนย์กีฬา และสนามกีฬามาตรฐานโลก

๑๓) ส่งเสริมการเชื่อมโยงเส้นทางการท่องเที่ยวแบบครบวงจร

๑๔) ส่งเสริมการท่องเที่ยวเชิงศาสนาและสิ่งศักดิ์สิทธิ์ที่เป็นเอกลักษณ์ของจังหวัดบุรีรัมย์และกลุ่มจังหวัดอีสานใต้

๑๕) ส่งเสริมการค้าชายแดนเพื่อการค้าและการลงทุน

- ๑๖) พัฒนาโครงสร้างพื้นฐานด้านการเกษตร
- ๑๗) ส่งเสริมและพัฒนาศักยภาพการผลิตและการแปรรูปสินค้าเกษตรอินทรีย์และเกษตรปลอดภัย
- ๑๘) ส่งเสริมและพัฒนาความเข้มแข็งของกลุ่ม/เครือข่ายเกษตรอินทรีย์และเกษตรปลอดภัย
- ๑๙) ส่งเสริมการน้อมนำหลักของปรัชญาเศรษฐกิจพอเพียงสู่การปฏิบัติโดยเชื่อมโยงกับแผนชีวิตหมู่บ้านสันติสุข ๙ ดี
- ๒๐) ส่งเสริมการลงทุนและปัจจัยเอื้อให้เกิดการลงทุน เพื่อพัฒนาศักยภาพอุตสาหกรรมเกษตรและอุตสาหกรรมบริการ
- ๒๑) ส่งเสริมและพัฒนาคุณภาพผลิตภัณฑ์ชุมชนและท้องถิ่นเพื่อให้ได้การรับรองคุณภาพและมาตรฐาน
- ๒๒) ส่งเสริมและพัฒนาตลาดสินค้าเกษตรแปรรูปและเกษตรปลอดภัย
- ๒๓) ส่งเสริมการพัฒนามาตรฐานและคุณภาพการผลิตใหม่และผลิตภัณฑ์จากใหม่แบบครบวงจร
- ๒๔) การบริหารจัดการทางการเกษตร (Zonning)
- ๒๕) พัฒนาสถานประกอบการด้านอาหารให้ได้รับการรับรองมาตรฐานและคุณภาพ
- ๒๖) พัฒนาศักยภาพภาคีเครือข่ายในการเฝ้าระวังความปลอดภัยด้านอาหาร

ประเด็นยุทธศาสตร์ที่ ๒ : ด้านสังคมและคุณภาพชีวิต

"คนบุรีรัมย์มีคุณภาพชีวิตที่ดี มั่นคง ยั่งยืน บนพื้นฐานความพอเพียง"

เป้าประสงค์ (Goals)

- ๑) ประชาชนมีคุณภาพชีวิตที่ดี อยู่ดีมีสุข
- ๒) หมู่บ้าน/ชุมชนเข้มแข็งตามหลักธรรมนูญหมู่บ้านสันติสุข ๙ ดี
- กลยุทธ์
- ๑) ส่งเสริมและพัฒนาครอบครัวให้มีความอบอุ่น
- ๒) ส่งเสริมการแก้ปัญหาครัวเรือนยากจน ตามหลักธรรมนูญหมู่บ้านสันติสุข ๙ ดี
- ๓) เสริมสร้างการเรียนรู้และพัฒนาการศึกษาของเด็กและเยาวชนทุกระดับ ตามเกณฑ์คุณภาพทางการศึกษาของท้องถิ่นและระดับชาติ
- ๔) เสริมสร้างค่านิยมศีลธรรมและการใช้ศีลธรรมเป็นพื้นฐานในการดำรงอยู่ในชุมชนและสังคมของเด็กและเยาวชนในทุกระดับ
- ๕) ส่งเสริมและพัฒนาทักษะด้านแรงงานและการเข้าถึงสิทธิและสวัสดิการตามกฎหมายแรงงาน
- ๖) ส่งเสริมการสร้างอาชีพและการพัฒนาผลิตภัณฑ์ที่เป็นเอกลักษณ์และการจัดการแบบครบวงจรของกลุ่มอาชีพและกลุ่มวิสาหกิจชุมชนโดยกลไกประชารัฐ
- ๗) รณรงค์และส่งเสริมการดูแลสุขภาพและการป้องกันโรคตลอดจนการดูแลผู้ป่วยในครอบครัวของประชาชนตามหลักสุขภาพดีถ้วนหน้า
- ๘) ยกระดับการบริการสาธารณสุข การเรียน การสอน และการวิจัยด้านวิทยาศาสตร์และเทคโนโลยีทางการแพทย์

- ๙) ส่งเสริมการพัฒนาทักษะชีวิตของคนในหมู่บ้าน/ชุมชน
- ๑๐) ส่งเสริมและสนับสนุนการปฏิบัติตามแผนชีวิตหมู่บ้านสันติสุข ๙ ดี (เป็นคนดี มีปัญญา รายได้สมดุล สุขภาพแข็งแรง สิ่งแวดล้อมสมบูรณ์ สังคมอบอุ่น หลุดพ้นอาชญากรรม กองทุนพึ่งพาตนเอง และคณะกรรมการหมู่บ้าน/ชุมชนเข้มแข็ง)
- ๑๑) สร้างและเสริมสร้างความเข้มแข็งของกลไกในการขับเคลื่อนนโยบายรัฐสู่การปฏิบัติในระดับหมู่บ้าน/ชุมชน

ประเด็นยุทธศาสตร์ที่ ๓ : ด้านทรัพยากรธรรมชาติและสิ่งแวดล้อม

"ทรัพยากรธรรมชาติสร้างสรรค์ชีวิตและเป็นมิตรต่อสิ่งแวดล้อม"

เป้าประสงค์ (Goals)

- ๑) พัฒนาแหล่งน้ำและคุณภาพของน้ำอย่างสมดุล
 - ๒) พื้นฟู อนุรักษ์และการใช้ประโยชน์จากป่าและความหลากหลายทางชีวภาพแบบมีส่วนร่วมของประชาชนอย่างยั่งยืน
 - ๓) จัดการขยะและการลดมลพิษอย่างเป็นระบบและการมีส่วนร่วมของประชาชน
- กลยุทธ์
- ๑) ส่งเสริมการจัดการและพัฒนาแหล่งน้ำเพื่อการอุปโภคบริโภคให้เพียงพอ ควบคู่กับการเพิ่มประสิทธิภาพการจัดการน้ำภาคการผลิต(ภาคการเกษตรและอุตสาหกรรม) โดยเน้นกระบวนการมีส่วนร่วมของประชาชนและเครือข่ายองค์กรต่าง ๆ
 - ๒) ส่งเสริมการพัฒนาคุณภาพแหล่งน้ำและการจัดการแหล่งน้ำโดยการมีส่วนร่วมของประชาชนและเครือข่ายประชาสังคม
 - ๓) ส่งเสริมอนุรักษ์และฟื้นฟูสภาพทรัพยากรป่าไม้ และทรัพยากรธรรมชาติอื่นๆ โดยเน้นการใช้ประโยชน์อย่างยั่งยืนและชาญฉลาด
 - ๔) ส่งเสริมให้เกิดชุมชนต้นแบบในการบริหารจัดการและใช้ประโยชน์จากทรัพยากรธรรมชาติและสิ่งแวดล้อมอย่างยั่งยืน
 - ๕) ส่งเสริมและพัฒนากระบวนการบริหารจัดการทรัพยากรธรรมชาติและสิ่งแวดล้อมให้เป็นหน้าที่ของพลเมืองคนบุรีรัมย์
 - ๖) ส่งเสริมให้เกิดกระบวนการควบคุมและลดมลพิษโดยเน้นการผลิตและการบริโภคที่เป็นมิตรกับสิ่งแวดล้อมและระบบนิเวศ
 - ๗) ส่งเสริมให้เกิดกระบวนการบริหารจัดการขยะและสิ่งปฏิกูลในระดับพื้นที่ตั้งแต่ต้นทางถึงปลายทาง โดยเน้นกระบวนการมีส่วนร่วมจากทุกภาคส่วน
 - ๘) ส่งเสริมให้เกิดชุมชนหรือองค์กรต้นแบบในการบริหารจัดการขยะแบบครบวงจร

ประเด็นยุทธศาสตร์ที่ ๔ : ด้านรักษาความมั่นคงและความสงบ

"บุรีรัมย์สันติสุข 9 ดี"

เป้าประสงค์ (Goals)

- ๑) สังคมสงบสุขและอบอุ่น
- ๒) ประชาชนมีความปลอดภัยในชีวิตและทรัพย์สินและมีคุณภาพชีวิตที่ดี
- ๓) ลดอุบัติเหตุทางถนนและสาธารณภัย

กลยุทธ์

๑) พัฒนาศักยภาพให้กับบุคลากรด้านการรักษาความสงบเรียบร้อยภายในหมู่บ้าน/ชุมชน และการเพิ่มจำนวนบุคลากรด้านการรักษาความสงบเรียบร้อยให้เพียงพอต่อการรักษาความสงบเรียบร้อยภายในหมู่บ้าน

๒) ส่งเสริมและพัฒนาระบบการป้องกัน ปราบปราม และแก้ไขปัญหาเสพติดในหมู่บ้าน/ชุมชน อย่างยั่งยืน

๓) ผู้เสพ/ผู้ติดยาเสพติดได้รับการบำบัดรักษาฟื้นฟูสมรรถภาพ และได้รับการติดตามดูแลช่วยเหลือภายหลังการบำบัดฟื้นฟู

๔) เสริมสร้างความมั่นคงของสถาบันหลักของชาติ และการปกครองในระบอบประชาธิปไตยอันมีพระมหากษัตริย์ทรงเป็นประมุข โดยการสร้างความเป็นธรรมและความสมานฉันท์ของประชาชนภายในจังหวัด

๕) ป้องกันและแก้ไขปัญหาเยาวชนทั้งในสถานศึกษาและเยาวชนนอกสถานศึกษาที่อาจเข้าไปเกี่ยวข้องกับปัญหาภัยทางสังคม และภัยยาเสพติด

๖) เสริมสร้างกระบวนการมีส่วนร่วมของภาคประชาชนและท้องถิ่นในการบริหารจัดการ การตรวจสอบ และการเฝ้าระวังการทุจริตคอร์รัปชั่นและการแสวงหาผลประโยชน์จากทรัพยากรธรรมชาติโดยมิชอบ

๗) เสริมสร้างความเข้มแข็งและภูมิคุ้มกันด้านความมั่นคงภายในจังหวัด

๘) ส่งเสริมและพัฒนาศักยภาพการป้องกันประเทศ ของหมู่บ้านตามแนวชายแดนให้เป็นหมู่บ้านมั่นคงและสงบสุข

๙) พัฒนาศักยภาพสัมพันธ์อันดีระดับท้องถิ่นกับประเทศเพื่อนบ้าน

๑๐) พัฒนาระบบเครือข่ายข่าวภาคประชาชน

๑๑) สร้างจิตสำนึกให้กับผู้ประกอบการที่มีความเสี่ยงต่อการเกิดอาชญากรรมปฏิบัติตามกฎหมายและข้อบังคับอย่างเคร่งครัด

๑๒) รณรงค์และส่งเสริมการขึ้นทะเบียน การควบคุมดูแลแรงงานต่างด้าวในสถานประกอบการและในชุมชน เพื่อจัดระบบป้องกันและแก้ไขปัญหาผู้หลบหนีเข้าเมือง

๑๓) รณรงค์การเฝ้าระวังและป้องกันอุบัติเหตุทางถนนและสาธารณภัยโดยการมีส่วนร่วมของประชาชนและเครือข่ายของประชาสังคม

จังหวัดบุรีรัมย์กำหนดตำแหน่งทางยุทธศาสตร์ในการพัฒนาจังหวัด (Positioning) ๔ ด้าน คือ

๑) พัฒนาศักยภาพเป็น “ศูนย์กลางการท่องเที่ยวอารยธรรมขอมและกีฬามาตรฐานโลก”

๒) ส่งเสริมการผลิตสินค้าเกษตรและอาหารปลอดภัยมาตรฐานสากล

๓) ส่งเสริมและพัฒนาผลิตภัณฑ์ใหม่

๔) ส่งเสริมการค้าชายแดนเพื่อการค้าและการลงทุน

๑.๔ ยุทธศาสตร์การพัฒนาขององค์กรปกครองส่วนท้องถิ่นในเขตจังหวัดบุรีรัมย์ (พ.ศ. ๒๕๖๐ - ๒๕๖๒)

วิสัยทัศน์ (Vision)

“บุรีรัมย์เมืองแห่งกีฬา ทรัพยากรท่องเที่ยวล้ำค่า พัฒนาเกษตรกรรมยั่งยืน สู่พื้นฐานคุณภาพชีวิตที่ดี ยึดวิถีเศรษฐกิจพอเพียง”

พันธกิจ (Mission)

- ๑) การพัฒนาคุณภาพชีวิตของประชาชนให้มีความมั่นคงในการดำรงชีวิต มีคุณธรรม มีความสุข และมีสุขภาวะที่ดี
- ๒) การส่งเสริมและพัฒนาการท่องเที่ยวอารยธรรมขอม และส่งเสริมกีฬาสู่มาตรฐานโลก
- ๓) การส่งเสริมและพัฒนาเกษตรกรรมและอุตสาหกรรมครบวงจร
- ๔) การพัฒนาศักยภาพการผลิตสินค้าเกษตรไปสู่มาตรฐานเกษตรอินทรีย์และอาหารปลอดภัย
- ๕) การประสานและพัฒนาโครงสร้างพื้นฐานให้ได้มาตรฐานและทั่วถึง
- ๖) การส่งเสริมและพัฒนาเศรษฐกิจตามแนวทางปรัชญาของเศรษฐกิจพอเพียงไปสู่ความยั่งยืน
- ๗) การบริหารจัดการทรัพยากรธรรมชาติสิ่งแวดล้อมและระบบนิเวศอย่างยั่งยืน
- ๘) การพัฒนาด้านการเมืองและการบริหารตามหลักการบริหารจัดการบ้านเมืองที่ดี โดยคำนึงถึงการมีส่วนร่วมของประชาชน
- ๙) การส่งเสริมและพัฒนาการค้าการลงทุน และการค้าชายแดน
- ๑๐) การส่งเสริมการผลิตและการตลาดผลิตภัณฑ์จากไหมและผลิตภัณฑ์จากไหม และผลิตภัณฑ์ชุมชน

ประเด็นยุทธศาสตร์ (Strategic Issues)

ประเด็นยุทธศาสตร์ที่ ๑ เมืองน่าอยู่และคุณภาพชีวิตที่ดี

เป้าประสงค์ (Goals)

- ๑) ประชาชนมีคุณภาพชีวิตที่ดี มีภูมิคุ้มกันทางสังคมที่เข้มแข็งพึ่งพาตนเองได้
- ๒) เด็กและเยาวชนได้รับการศึกษาเรียนรู้อย่างทั่วถึงและมีคุณภาพ
- ๓) ประชาชนมีความมั่นคงและสังคมมีความสงบเรียบร้อย

กลยุทธ์ (Strategy)

- ๑) ส่งเสริมและบูรณาการการศึกษา ศาสนา และวัฒนธรรมแบบองค์รวม
- ๒) สร้างค่านิยม จิตสำนึก และพัฒนาศีลธรรม คุณธรรม จริยธรรม ของเด็ก เยาวชน และประชาชน
- ๓) สนับสนุนและส่งเสริมการพัฒนาสถาบันครอบครัว
- ๔) ส่งเสริมการพัฒนาคุณภาพชีวิตในกลุ่มเด็ก เยาวชน สตรี คนชรา และผู้ด้อยโอกาส
- ๕) ป้องกันและแก้ปัญหาอาชญากรรม การทุจริตและคอร์รัปชัน
- ๖) สร้างความมั่นคงในอาชีพและรายได้
- ๗) ส่งเสริมการใช้วิถีชีวิตตามปรัชญาเศรษฐกิจพอเพียง

พลานามัยที่สมบูรณ์

๘) ส่งเสริมและแก้ไขปัญหาด้านสาธารณสุข เพื่อให้ประชาชนมีสุขภาพที่ดีและมี

๙) เสริมสร้างความสงบเรียบร้อยและความปลอดภัยในชีวิตและทรัพย์สิน

๑๐) เสริมสร้างความมั่นคงและพัฒนาความสัมพันธ์อันดีกับประเทศเพื่อนบ้าน

ประเด็นยุทธศาสตร์ที่ ๒ การพัฒนาการท่องเที่ยวและกีฬา

เป้าประสงค์ (Goals)

๑) ยกระดับการพัฒนาการท่องเที่ยว

๒) ศักยภาพการผลิตสินค้าและบริการเพิ่มขึ้น

๓) พัฒนาและฟื้นฟูการท่องเที่ยว รวมทั้งทรัพยากรธรรมชาติและสิ่งแวดล้อมได้

อย่างยั่งยืน

๔) ความเป็นเลิศทางด้านการกีฬา

กลยุทธ์ (Strategy)

๑) พัฒนาโครงสร้างพื้นฐานและการเชื่อมโยงด้านการท่องเที่ยว

๒) ส่งเสริมการค้า การลงทุน และการท่องเที่ยว

๓) อนุรักษ์ ฟื้นฟู ศิลปวัฒนธรรม จารีตประเพณี วิถีชีวิต และภูมิปัญญาท้องถิ่น เพื่อ

การท่องเที่ยวเชิงวัฒนธรรม

๔) พัฒนาศักยภาพบุคลากรเพื่อการบริหารและรองรับการท่องเที่ยว

๕) ส่งเสริมและบูรณาการในการอนุรักษ์และฟื้นฟูทรัพยากรธรรมชาติและสิ่งแวดล้อม

เพื่อความสมดุลทางธรรมชาติอย่างยั่งยืน และเพื่อการท่องเที่ยวเชิงนิเวศ

๖) ส่งเสริมและพัฒนาผลิตสินค้าหนึ่งตำบลหนึ่งผลิตภัณฑ์ และผลิตภัณฑ์ชุมชน

๗) ส่งเสริมเยาวชนและประชาชนให้เป็นเลิศด้านการกีฬาสู่การพัฒนาอาชีพ

ประเด็นยุทธศาสตร์ที่ ๓ การพัฒนาเกษตรกรรมและอุตสาหกรรม

เป้าประสงค์ (Goals)

สังคมเกษตรและอุตสาหกรรมมีความมั่นคง

กลยุทธ์ (Strategy)

๑) พัฒนาและส่งเสริมการทำเกษตรอินทรีย์และอินทรีย์ชีวภาพในการเพิ่มมูลค่า

สินค้าเกษตรกรรม

๒) เพิ่มพูนทักษะการพัฒนาอาชีพด้านเกษตรกรรมและอุตสาหกรรมในระดับครัวเรือน

และชุมชน

๓) สร้างมูลค่าเพิ่มให้แก่สินค้าเกษตรกรรม

๔) ส่งเสริมการปลูกพืชเศรษฐกิจและพืชพลังงาน

๕) พัฒนาระบบน้ำและแหล่งน้ำเพื่อการเกษตรกรรม อุปโภค และบริโภค

๖) พัฒนาโครงสร้างพื้นฐานในการผลิตและแปรรูปสินค้าเกษตรครบวงจร

ประเด็นยุทธศาสตร์ที่ ๔ การพัฒนาขีดสมรรถนะองค์กร

เป้าประสงค์ (Goals)

๑) บุคลากรในองค์กรมีขีดสมรรถนะสูง

๒) ประชาชนมีความพึงพอใจในการรับบริการจากหน่วยงาน

๓) องค์กรยึดหลักธรรมาภิบาลในการบริหารจัดการ

กลยุทธ์ (Strategy)

- ๑) พัฒนาขีดสมรรถนะของบุคลากรให้มีความพร้อมในการปฏิบัติหน้าที่ส่งเสริมการพัฒนาขององค์กรปกครองส่วนท้องถิ่น
- ๒) สร้างความรับผิดชอบและมีจิตสำนึกต่อสังคม
- ๓) ออกแบบและพัฒนาระบบการบริหารจัดการงานแบบบูรณาการ
- ๔) ส่งเสริมให้องค์กรและบุคลากรยึดหลักธรรมาภิบาลในการบริหารจัดการ
- ๕) ส่งเสริมให้องค์กรต่อต้านการทุจริตคอร์รัปชันทุกรูปแบบ

๑.๕ ประเทศไทย ๔.๐

ที่มาและความหมาย

โลกของอุตสาหกรรมกำลังก้าวสู่การปฏิวัติครั้งใหม่ที่เรียกว่า อุตสาหกรรม ๔.๐ ซึ่งเป็นการเปลี่ยนแปลงครั้งสำคัญ “Industry ๔.๐” มาจากชื่อนโยบายอุตสาหกรรมแห่งชาติของเยอรมนีเมื่อปี ค.ศ. ๒๐๑๓ แนวคิดก็คือ โลกของเราจะเข้าสู่ช่วงการปฏิวัติอุตสาหกรรม ครั้งที่ ๔ ภายใน ๒๐ ปีข้างหน้า ทำให้หลายประเทศต่างก็ตื่นตัวกับผลกระทบที่จะติดตามมา เนื่องจากปัจจุบันทุกประเทศบนโลกมีการเชื่อมต่อกันอย่างไร้พรมแดนในทุกมิติ ทั้งความร่วมมือทางการค้า ความร่วมมือด้านการพัฒนาโครงสร้างพื้นฐาน ความร่วมมือทางด้านเศรษฐกิจและสังคม เป็นต้น ในอีกมุมหนึ่งก็ย่อมเกิดการแข่งขันกันสูงขึ้นเรื่อยๆ ด้วยเหตุผลประการหลังนี้เองหมายถึงประเทศจึงจำเป็นต้องปรับตัวสู่การพัฒนาในยุคอุตสาหกรรม ๔.๐ เพื่อเพิ่มศักยภาพของตนเองในการแข่งขันกับประเทศอื่น

ประเทศไทยโดยรัฐบาล พลเอก ประยุทธ์ จันทร์โอชา นายกรัฐมนตรี ก็เห็นความสำคัญของ “อุตสาหกรรม ๔.๐” จึงเป็นที่มาของนโยบาย “ประเทศไทย ๔.๐”

“ประเทศไทย ๔.๐” หมายถึง การปฏิรูปโครงสร้างทางเศรษฐกิจ ที่เน้นการใช้นวัตกรรมและเทคโนโลยีเข้ามาช่วยพัฒนา โดยที่ภาคการเกษตรยังคงเป็นแกนหลัก แต่จะเปลี่ยนการเกษตรแบบดั้งเดิมไปสู่การเกษตรสมัยใหม่ โดยสร้างเกษตรกรปราดเปรื่อง (Smart Farmer) และสนับสนุนให้เกษตรกรเป็นผู้ประกอบการมากขึ้น

โมเดลประเทศไทย ๔.๐

เดิมประเทศไทยมีการพัฒนารูปแบบทางเศรษฐกิจอย่างต่อเนื่อง ตั้งแต่รูปแบบ “ประเทศไทย ๑.๐” ที่เน้นด้านเกษตรกรรม จนถึง “ประเทศไทย ๒.๐” ที่เน้นอุตสาหกรรมเบา และ “ประเทศไทย ๓.๐” ที่เน้นอุตสาหกรรมหนัก ซึ่งทำให้เราติดอยู่ใน ๓ ก้นดัก คือ รายได้ปานกลาง ความเหลื่อมล้ำ และความไม่สมดุลในการพัฒนา ซึ่งรัฐบาลจะต้องปฏิรูปเพื่อเปลี่ยนผ่านจากประเทศไทย ๓.๐ ไปสู่ “ประเทศไทย ๔.๐” ที่เน้นเศรษฐกิจที่ขับเคลื่อนด้วยนวัตกรรม คือ เปลี่ยนจากการทำปริมาณมากแต่ได้ผลน้อย เป็นการทำให้ปริมาณน้อยแต่ได้ผลมาก ซึ่งต้องอาศัยกระบวนการนวัตกรรมในการพัฒนา ๓ เรื่อง คือ

- ๑) เปลี่ยนจากการผลิตสินค้าโภคภัณฑ์ ไปสู่สินค้าเชิงนวัตกรรม
- ๒) เปลี่ยนจากการขับเคลื่อนด้วยอุตสาหกรรม ไปสู่การขับเคลื่อนด้วยเทคโนโลยี
- ๓) เปลี่ยนจากภาคการผลิตสินค้าไปสู่ภาคบริการมากขึ้น

ดังนั้น เราจึงต้องค้นหาเครื่องยนต์เพื่อขับเคลื่อนการเติบโตทางเศรษฐกิจยุคใหม่ ที่จะสร้างความมั่งคั่งอย่างยั่งยืนให้กับประเทศไทยในศตวรรษที่ ๒๑ โดยการแปลง “ความได้เปรียบเชิงเปรียบเทียบ” ของประเทศที่มีอยู่ ๒ ด้าน คือ ความหลากหลายเชิงชีวภาพ และความหลากหลายเชิงวัฒนธรรม ให้เป็น “ความได้เปรียบในเชิงแข่งขัน” ใน ๕ กลุ่มเทคโนโลยีและอุตสาหกรรมเป้าหมาย ได้แก่

กลุ่มที่ ๑ กลุ่มอาหาร เกษตร และเทคโนโลยีชีวภาพ

กลุ่มที่ ๒ กลุ่มสาธารณสุข สุขภาพ และเทคโนโลยีการแพทย์

กลุ่มที่ ๓ กลุ่มเครื่องมืออุปกรณ์อัจฉริยะ หุ่นยนต์ และระบบเครื่องกลที่ใช้ระบบ

อิเล็กทรอนิกส์ควบคุม

กลุ่มที่ ๔ กลุ่มดิจิทัล เทคโนโลยีอินเทอร์เน็ตที่เชื่อมต่อและฝังกับอุปกรณ์ต่างๆ

กลุ่มที่ ๕ กลุ่มอุตสาหกรรมสร้างสรรค์ วัฒนธรรม และบริการที่มีมูลค่าสูง

วิเคราะห์เศรษฐกิจประเทศไทยในช่วง ๕๐ ปีที่ผ่านมา ในช่วงระยะแรก (พ.ศ. ๒๕๐๐ - ๒๕๓๖) เศรษฐกิจไทยมีการเติบโตอย่างต่อเนื่องอยู่ที่ร้อยละ ๗-๘ ต่อปี อย่างไรก็ตามในช่วงระยะถัดมา (พ.ศ. ๒๕๓๗ - ปัจจุบัน) เศรษฐกิจไทยเริ่มมีการเติบโตเพียงร้อยละ ๓-๔ ต่อปีเท่านั้น สอดคล้องกับการจัดอันดับความสามารถในการแข่งขันโดย World Economic Forum โดยให้ประเทศไทยอยู่ในอันดับที่ ๓๒ ของโลก ซึ่งต่ำกว่าสิงคโปร์และมาเลเซีย ทำให้เป็นที่มาของนโยบายที่มีชื่อว่า “ประเทศไทย ๔.๐”

แนวคิด “ประเทศไทย ๔.๐”

“ประเทศไทย ๔.๐” ประกอบด้วย ๒ แนวคิดสำคัญ

๑) “Strength from Within” คือ การสร้างความเข้มแข็งจากภายใน

๒) “Connect to the World” คือ เมื่อภายในประเทศเข้มแข็งแล้ว ก็ต้องเชื่อมโยง

เศรษฐกิจภายในกับเศรษฐกิจโลก

กลไกขับเคลื่อนไทยแลนด์ ๔.๐

Strength from Within หรือการสร้างความเข้มแข็งจากภายใน มีกลไกในการขับเคลื่อนหลัก

อยู่ ๓ ตัว คือ

๑) การยกระดับนวัตกรรม(Innovation Driven Proposition) ของทุกภาคส่วนใน

ประเทศ

๒) การสร้างสังคมที่มีจิตวิญญาณของความเป็นผู้ประกอบการ (Entrepreneur Driven

Proposition)

๓) การสร้างความเข้มแข็งของชุมชนและเครือข่าย(Community Driven Proposition)

ซึ่งทั้ง ๓ กลไกนี้ต้องขับเคลื่อนไปพร้อมๆ กัน

นวัตกรรมจะถูกยกระดับขึ้น ผ่าน Growth Engine ๓ ตัวใหม่ อันประกอบด้วย Green Growth Engine , Productive Growth Engine และ Inclusive Growth Engine การยกระดับนวัตกรรมเมื่อผนวกกับการสร้างสังคมที่มีจิตวิญญาณของผู้ประกอบการ จึงจะเอื้อให้เกิดการสร้าง Smart Enterprise ที่มีโมเดลการทำธุรกิจแบบใหม่มากมาย ท่ามกลาง Enabling Ecosystem ที่เอื้อให้เกิดการรังสรรค์นวัตกรรมและความคิดสร้างสรรค์

ส่วนสุดท้ายของ Strength from Within คือการสร้างความเข้มแข็งในระดับฐานรากหรือชุมชน ซึ่งเมื่อผนวกความเข้มแข็งในระดับฐานรากกับการสร้างสังคมที่มีจิตวิญญาณผู้ประกอบการ จะก่อให้เกิดการปรับเปลี่ยนสถานะของผู้คนในสังคม (Social Mobility) ผ่านการสร้างสังคมแห่งโอกาส (Society with Opportunity) ควบคู่ไปกับการสร้างสังคมที่สามารถ (Society with Competence)

และเมื่อโครงสร้างเศรษฐกิจและสังคมภายในประเทศเกิดความเข้มแข็งแล้ว การเชื่อมโยงภายนอก (Connect to the World) เป็นสิ่งที่ต้องดำเนินควบคู่กันไป ซึ่งในส่วนนี้เชื่อมโยงกับโลกใน ๓ ระดับด้วยกัน คือ

- ๑) Domestic Economy เศรษฐกิจภายในประเทศ
- ๒) Regional Economy เศรษฐกิจภูมิภาค
- ๓) Global Economy เศรษฐกิจโลก

เศรษฐกิจในประเทศเมื่อเชื่อมโยงกับแนวคิดการสร้างความเข้มแข็งของเศรษฐกิจฐานรากจะก่อให้เกิดการเติมเต็มพลังในท้องถิ่น (Local Empowerment) ผ่านการค้าและการลงทุนในท้องถิ่น การจ้างงานในท้องถิ่น และนำไปสู่ความเป็นเจ้าของของคนในท้องถิ่น ขณะเดียวกันการผนวก Domestic กับ Regional Economy เข้าด้วยกัน เราจะเห็นภาพของ ASEAN ในภาพใหญ่ และ CLMVT (Cambodia-Laos-Myanmar-Vietnam-Thailand) ในภาพที่เล็กลงมา ซึ่งส่วนนี้จะสอดคล้องกับแนวคิด “CLMVT As Our Home Market” ที่รัฐบาลนี้กำลังผลักดันอยู่ ผ่านการเชื่อมโยงกันอย่างใกล้ชิดทั้งในระดับรัฐบาลกับรัฐบาล ธุรกิจกับธุรกิจ และประชาชนกับประชาชน

สุดท้ายเป็นการเชื่อมโยง Economy กับ Global Economy ขยายความเชื่อมโยงและเรียกร้อย ASEAN เข้าด้วยกัน เพื่อเป็นพลังต่อรองกับส่วนอื่นๆ ของประชาคมโลกผ่านบทบาทในมิติทางภูมิรัฐศาสตร์และภูมิเศรษฐศาสตร์ของภูมิภาคแห่งนี้ “Thailand ๔.๐” จะนำพาประเทศไทยของเราให้ไปสู่ความมั่นคง มั่งคั่ง และยั่งยืนได้ ซึ่งจะทำให้สังคมไทยเป็นสังคมที่มีความหวัง

ข้อสังเกตสำหรับประเทศไทย

สิ่งที่ประเทศไทยและองค์กรต้องปรับเปลี่ยนเมื่อเข้าสู่ยุค Industry ๔.๐ คือ

- ๑) เข้าใจเส้นทางธุรกิจตั้งแต่ต้นน้ำ (วัตถุดิบ) จนถึงปลายน้ำ (ผู้ใช้)
- ๒) ใช้ข้อมูลสารสนเทศให้เกิดประโยชน์สูงสุด
- ๓) สร้างความร่วมมือกับทุกฝ่าย
- ๔) การเพิ่มทักษะของบุคลากร
- ๕) การเข้าถึงและเข้าใจลูกค้ามากขึ้น
- ๖) ความรวดเร็วของเทคโนโลยีสารสนเทศและนวัตกรรม
- ๗) การปรับเปลี่ยนระบบการศึกษา

ผลกระทบต่อประเทศไทยจาก Industry ๔.๐ คือ

- ๑) การสูญเสียความสามารถทางการแข่งขัน
- ๒) อุตสาหกรรมอาจจะเปลี่ยนกลับไปยังประเทศที่พัฒนาแล้ว
- ๓) การลงทุนจากต่างประเทศอาจจะชะลอตัวเอง
- ๔) มีการเปลี่ยนแปลงเกี่ยวกับทักษะแรงงานจาก Labor เป็น Intelligence Worker
- ๕) ผลกระทบต่อระบบสังคมด้านการเปลี่ยนวิถีคิด (Social System หรือ Mindset)
- ๖) การปรับปรุงระบบการศึกษาที่จำเป็น

สำหรับความท้าทายและแรงขับเคลื่อนที่สำคัญของอุตสาหกรรม คือ ระยะเวลาในกระบวนการผลิตสั้นลง ด้วยวงจรนวัตกรรมที่สั้นลง แต่สินค้ามีความซับซ้อนมากขึ้นและปริมาณข้อมูลที่เพิ่มขึ้น มีความยืดหยุ่นเพิ่มขึ้น ด้วยการผลิตสินค้าที่มีความเป็นแบบฉบับที่เป็นของตนเองมากขึ้น ตลาดมีความผันผวนขึ้น และผลผลิตที่เพิ่มขึ้น ส่งผลให้ประสิทธิภาพและขีดความสามารถทางการแข่งขันสูงขึ้น ด้วยพลังงานและแหล่งทรัพยากรที่มีประสิทธิภาพมากขึ้น

หลังจากรัฐบาลได้ผลักดันนโยบายเรื่อง ประเทศไทย ๔.๐ ก็ได้มีการขานรับจากภาคราชการ ภาคเอกชน และภาคประชาชนจำนวนมาก ทั้งในระดับนโยบาย เจ้าหน้าที่ฝ่ายบริหาร รวมถึงนักวิชาการ และวงเสวนาต่างๆ

๑.๖ ยุทธศาสตร์และนโยบายของคณะรักษาความสงบแห่งชาติ(คสช.) และรัฐบาล

ยุทธศาสตร์หลัก

- ๑) ยุทธศาสตร์การสร้างความเป็นธรรมในสังคม
- ๒) ยุทธศาสตร์การพัฒนาคนสู่สังคมแห่งการเรียนรู้ตลอดชีวิตอย่างยั่งยืน
- ๓) ยุทธศาสตร์สร้างความเข้มแข็งภาคการเกษตร ความมั่นคงของอาหารและพลังงาน
- ๔) ยุทธศาสตร์ปรับโครงสร้างเศรษฐกิจสู่การเติบโตอย่างมีคุณภาพและยั่งยืน
- ๕) ยุทธศาสตร์สร้างความเชื่อมโยงกับประเทศในภูมิภาคเพื่อความมั่นคงทางเศรษฐกิจ

และสังคม

- ๖) ยุทธศาสตร์จัดการทรัพยากรธรรมชาติและสิ่งแวดล้อมอย่างยั่งยืน
- ๗) ยุทธศาสตร์ในการปรับปรุง เปลี่ยนแปลงโครงสร้างการบริหารงานของรัฐวิสาหกิจ

ให้เกิดประโยชน์กับประชาชนในการใช้บริการอย่างแท้จริง

๘) ยุทธศาสตร์ในการปรับปรุงระบบโทรคมนาคม เทคโนโลยีของชาติให้เกิดความมั่นคงและยั่งยืนในอนาคตให้ทัดเทียมอาเซียนและประชาคมโลก

- ๙) ยุทธศาสตร์ในการป้องกันและปราบปรามการทุจริต คอร์รัปชันอย่างยั่งยืน

การดำเนินงานประมาณในลักษณะบูรณาการเชิงยุทธศาสตร์ที่สอดคล้องตามกรอบยุทธศาสตร์ชาติ

การดำเนินงานประมาณในลักษณะบูรณาการเชิงยุทธศาสตร์ ประจำปีงบประมาณ

พ.ศ. ๒๕๖๐ ได้กำหนดประเด็นที่เห็นควรดำเนินการ จำนวน ๑๗ เรื่อง ประกอบด้วย

- ๑) การสร้างความโปร่งใสและสมานฉันท์
- ๒) การขับเคลื่อนการแก้ไขปัญหาจังหวัดชายแดนภาคใต้
- ๓) การจัดการปัญหาแรงงานต่างด้าวและการค้ามนุษย์
- ๔) การป้องกัน ปราบปราม และบำบัดรักษาผู้ติดยาเสพติด
- ๕) การจัดการปัญหาที่ดินทำกิน
- ๖) การสร้างรายได้จากการท่องเที่ยวและบริการ
- ๗) การพัฒนาอุตสาหกรรมศักยภาพ
- ๘) การพัฒนาเศรษฐกิจดิจิทัล
- ๙) การพัฒนาเศรษฐกิจฐานรากและวิสาหกิจขนาดกลางและขนาดย่อม
- ๑๐) การพัฒนาพื้นที่เศรษฐกิจพิเศษ
- ๑๑) การพัฒนาโครงสร้างพื้นฐานและระบบโลจิสติกส์
- ๑๒) การส่งเสริมการวิจัยและพัฒนา
- ๑๓) การพัฒนาศักยภาพคนตามช่วงวัย
- ๑๔) การบริหารจัดการทรัพยากรน้ำ
- ๑๕) การพัฒนาและเพิ่มประสิทธิภาพการใช้พลังงานที่เป็นมิตรกับสิ่งแวดล้อม
- ๑๖) การบริหารจัดการขยะและของเสียอันตราย
- ๑๗) การป้องกัน ปราบปรามการทุจริตและประพฤติมิชอบ

ค่านิยมหลักของคนไทย

- ๑) มีความรักชาติ ศาสนา พระมหากษัตริย์ ซึ่งเป็นสถาบันหลักของชาติในปัจจุบัน
- ๒) ซื่อสัตย์ เสียสละ อดทน มีอุดมการณ์ในสิ่งที่ดีงามเพื่อส่วนรวม
- ๓) กตัญญูต่อพ่อแม่ ผู้ปกครอง ครูบาอาจารย์

- ๔) ใฝ่หาความรู้ หมั่นศึกษาเล่าเรียนทางตรงและทางอ้อม
- ๕) รักษาวัฒนธรรมประเพณีไทยอันงดงาม
- ๖) มีศีลธรรม รักษาความสัตย์ หวังดีต่อผู้อื่น เพื่อแม่และแบ่งปัน
- ๗) เข้าใจเรียนรู้การเป็นประชาธิปไตยอันมีพระมหากษัตริย์ทรงเป็นประมุขที่ถูกต้อง
- ๘) มีระเบียบวินัย เคารพกฎหมาย ผู้น้อยรู้จักการเคารพผู้ใหญ่
- ๙) มีสติ รู้ตัว รู้คิด รู้ทำ รู้ปฏิบัติตามพระราชดำรัสของพระบาทสมเด็จพระเจ้าอยู่หัว
- ๑๐) รู้จักดำรงตนอยู่โดยใช้หลักปรัชญาเศรษฐกิจพอเพียงตามพระราชดำริของพระบาทสมเด็จพระเจ้าอยู่หัว รู้จักอดออมไว้ใช้เมื่อยามจำเป็น มีไว้พอกินพอใช้ ถ้าเหลือก็แจกจ่าย จำหน่าย และขยายกิจการเมื่อมีความพร้อม โดยมีภูมิคุ้มกันที่ดี

๑๑) มีความเข้มแข็งทั้งร่างกายและจิตใจ ไม่ยอมแพ้ต่ออำนาจฝ่ายต่ำหรือกิเลส มีความละอายเกรงกลัวต่อบาปตามหลักของศาสนา

๑๒) คำนึงถึงผลประโยชน์ของส่วนรวมและต่อชาติมากกว่าผลประโยชน์ของตนเอง

นโยบายหรือยุทธศาสตร์ประชารัฐ

พลเอกประยุทธ์ จันทร์โอชา นายกรัฐมนตรี ได้กำหนดนโยบายหรือยุทธศาสตร์ประชารัฐขึ้น เพื่อเป็นแนวนโยบายในการสร้างความสามัคคีรวมพลังของผู้คนในสังคมไทยโดยไม่แยกฝักแยกฝ่ายและไม่กันใครออกไปจากสังคม อีกทั้งยังเป็นสำนึกและหน้าที่ที่คนไทยทุกคนจะต้องร่วมมือกันในการปกป้องแผ่นดินแม่จากภัยอันตรายทั้งปวง และร่วมกันพัฒนาชุมชนท้องถิ่นและประเทศชาติให้เจริญก้าวหน้ามั่นคงและยั่งยืน ประสานพลังการสร้างชาติที่ต้องเติบโตแบบเศรษฐกิจฐานรากเพื่อให้เกิดความยั่งยืน นโยบายหรือยุทธศาสตร์ประชารัฐจึงมีแนวคิดในเรื่องของความร่วมมือร่วมใจของรัฐและประชาสังคมเพื่อร่วมแก้ปัญหาเศรษฐกิจและขับเคลื่อนการพัฒนาชาติทุกมิติที่เกิดขึ้น เพราะว่าประชารัฐเปิดโอกาสให้ประชาชนเข้ามามีส่วนในการพัฒนาประเทศที่มีรูปแบบเครือข่ายโยงใยสัมพันธ์กัน เสริมสร้างการมีส่วนร่วมของทุกภาคส่วนเป็นแนวทางการบริหารราชการแผ่นดินยุคปัจจุบันที่เกิดจากการหล่อหลอมรวมพลังของคนไทยทุกคนทุกหมู่เหล่า เห็นได้จากเพลงชาติไทยซึ่งมีใจความว่า “ประเทศไทยรวมเลือดเนื้อชาติเชื้อไทยเป็นประชารัฐไผทของไทยทุกส่วน อยู่ดำรงคงไว้ได้มวลด้วยไทยล้วนหมายรักสามัคคี...”

นโยบายที่สำคัญของรัฐบาล/คสช.

๑) การแก้ไขปัญหายาเสพติด

โดยยึดหลักนิติธรรมในการปราบปรามลงโทษผู้ผลิต ผู้ค้า ผู้มีอิทธิพล และผู้ประพฤติมิชอบ โดยบังคับใช้กฎหมายอย่างเคร่งครัดให้องค์กรปกครองส่วนท้องถิ่นนำแนวนโยบายของรัฐบาล/คสช. ไปปรับใช้ตามอำนาจหน้าที่ดังนี้

๑.๑) สนับสนุนส่งเสริมหน่วยงานที่รับผิดชอบนำผู้เสพยาเสพติดเข้ารับการบำบัดรักษาโดยทันที และติดตามดูแลให้ความช่วยเหลือให้สามารถกลับมาใช้ชีวิตอย่างปกติสุข

๑.๒) สนับสนุนส่งเสริมหน่วยงานที่เกี่ยวข้องกับการปราบปรามยาเสพติดทุกหน่วย ดำเนินการปราบปรามและจับกุมผู้ผลิต ผู้ค้า ผู้นำเข้าและส่งออก รวมทั้งผู้สมคบและสนับสนุนช่วยเหลือให้ได้ผลอย่างจริงจัง

๑.๓) สนับสนุนส่งเสริมหน่วยงานที่ดูแล ควบคุม ตรวจสอบสถานบริการตามกฎหมายว่าด้วยสถานบริการที่พิกาศัยเชิงพาณิชย์สถานที่ที่จัดให้มีการเล่นบิลเลียด สนุกเกอร์ รวมทั้งโรงงานตามกฎหมายว่าด้วยโรงงานและสถานประกอบการมิให้เจ้าของหรือผู้ประกอบการปล่อยปละละเลยให้มีการชุกซ่อนหรือค้ายาเสพติดหากพบให้ดำเนินการลงโทษตามกฎหมาย

๑.๔) เน้นการลงโทษเจ้าหน้าที่รัฐที่มีส่วนเกี่ยวข้องกับยาเสพติด (ข้าราชการองค์การบริหารส่วนจังหวัด พนักงานเทศบาล พนักงานส่วนตำบล พนักงานเมืองพัทยา ลูกจ้างประจำและพนักงานจ้าง) ทั้งนี้ ให้องค์กรปกครองส่วนท้องถิ่นยึดหลักผู้เสพคือผู้ป่วยที่ต้องได้รับการบำบัดรักษาให้กลับ มาเป็นคนดีของสังคม พร้อมทั้งมีกลไกติดตามช่วยเหลืออย่างเป็นระบบ ดำเนินการอย่างจริงจังในการป้องกันปัญหาด้วยการแสวงหาความร่วมมือเชิงรุกกับองค์กรภาครัฐต่างๆ ในการควบคุมและสกัดกั้นยาเสพติด สารเคมีและสารตั้งต้นในการผลิตยาเสพติด ที่ลักลอบเข้าสู่ประเทศภายใต้การบริหารจัดการอย่างบูรณาการ และมีประสิทธิภาพ รวมทั้งดำเนินการป้องกันกลุ่มเสี่ยงและประชาชนทั่วไปไม่ให้เข้าไปเกี่ยวข้องกับยาเสพติดด้วยการรวมพลังทุกภาคส่วนเป็นพลังแผ่นดินในการต่อสู้กับยาเสพติด

๒) มาตรการป้องกันและแก้ไขปัญหาการทุจริตประพฤตินิชอบ

โดยเสริมสร้างจิตสำนึกและค่านิยมให้กับเจ้าหน้าที่ของรัฐยึดหลักธรรมาภิบาลในการปฏิบัติหน้าที่การปลูกจิตสำนึกค่านิยมคุณธรรมจริยธรรมและสร้างวินัยแก่ทุกภาคส่วน ร่วมรวมพลังแผ่นดินป้องกันและปราบปรามการทุจริต จึงให้ถือปฏิบัติตามคำสั่งคณะรักษาความสงบแห่งชาติ ที่ ๖๙/๒๕๕๗ เรื่อง มาตรการป้องกันและแก้ไขการทุจริตประพฤตินิชอบ ลงวันที่ ๑๘ มิถุนายน ๒๕๕๗ และกำหนดแนวทางการดำเนินงานขององค์กรปกครองส่วนท้องถิ่น ดังนี้

๒.๑) ทำการสำรวจ ศึกษารูปแบบการกระทำผิดในอำนาจหน้าที่ของแต่ละหน่วยงาน ที่เกิดหรืออาจจะเกิดสม่าเสมอ กระบวนการขั้นตอนใดที่อาจจะเกิดการทุจริตตำแหน่งหรือตัวเจ้าหน้าที่ที่รับผิดชอบและวิธีการกระทำผิด

๒.๒) กำหนดแนวทางวิธีการแก้ไขลดโอกาสและป้องกันการทุจริตในทุกขั้นตอนที่มีความเสี่ยง

๒.๓) จัดทำข้อมูลบุคคล นิติบุคคลที่ได้รับงานจัดซื้อจัดจ้างย้อนหลัง ๕ ปี

๒.๔) กำหนดวิธีดำเนินการที่สามารถปฏิบัติให้เกิดผลเป็นรูปธรรมอย่างจริงจังกับการกระทำผิดที่ปรากฏเห็นเป็นที่ประจักษ์อยู่โดยทั่วไปที่ทำให้ประชาชนมีความรู้สึกว่ามีเจ้าหน้าที่ไม่ดำเนินการใดๆ เพราะรับผลประโยชน์

๒.๕) สำรวจและจัดทำข้อมูลการกระทำผิดที่เห็นเป็นที่ประจักษ์ในพื้นที่ของแต่ละหน่วยงานพร้อมทั้งระบุตัวเจ้าหน้าที่ผู้รับผิดชอบ

๒.๖) จัดทำข้อมูลเรื่องที่หน่วยงานร้องทุกข์ต่อพนักงานสอบสวน ดำเนินคดีกับผู้กระทำผิดตามอำนาจหน้าที่ของหน่วยงานนั้นและยังอยู่ระหว่างการสอบสวน

ให้นำแนวทางดังกล่าวมาจัดทำยุทธศาสตร์หรือแนวทางการพัฒนาหรือโครงการพัฒนาบุคลากรขององค์กรปกครองส่วนท้องถิ่น เพื่อเป็นมาตรการป้องกันและแก้ไขปัญหาการทุจริตประพฤตินิชอบ

๑.๗ การพัฒนาจังหวัดด้วยกระบวนการบริหารจัดการรายกรณี (BCM-Model ; Buriram Case Management Model)

จังหวัดบุรีรัมย์ โดยนายเสรี ศรีหะไตร ผู้ว่าราชการจังหวัดบุรีรัมย์ ได้ให้ความสำคัญในการขับเคลื่อนยุทธศาสตร์การพัฒนาจังหวัด ด้วยรูปแบบของระบบ BCM-Model มาใช้ ซึ่งจะส่งผลต่อคุณภาพของแผนพัฒนาจังหวัด นำไปสู่การแก้ไขปัญหาความเดือดร้อนของประชาชนได้อย่างตรงจุดและยั่งยืน โดยกำหนดปัจจัยแห่งความสำเร็จไว้ ๙ ประการ (๙ ดี) ดังนี้

๑) เป็นคนดี มุ่งมั่นทำแต่ความดี ยึดมั่น ศรัทธา ประพฤติปฏิบัติตามหลักคำสอนของศาสนา มีความรักชาติรักแผ่นดินเกิด เทิดทูนสถาบันพระมหากษัตริย์

แผนพัฒนาท้องถิ่นสี่ปี (พ.ศ. ๒๕๖๑ - ๒๕๖๔) เทศบาลตำบลประโคนชัย

๒) มีปัญญา เป็นคนคิดเก่ง คิดเป็น ริเริ่มสร้างสรรค์ มีเหตุผล มีสติ มีปัญญารอบรู้เท่าทัน และอยู่ร่วมกันในสังคมอย่างมีความสุข

๓) รายได้สมดุล โดยการสร้างอาชีพ รายได้ที่สุจริตสามารถเลี้ยงตนเองได้อย่างเพียงพอ ไม่มีหนี้ มีการเก็บออม เอื้ออาทรแบ่งปัน และสามารถแข่งขันได้

๔) สุขภาพแข็งแรง การสร้างความสมบูรณ์แข็งแรงของร่างกาย และมีสุขภาพจิตที่ดี

๕) สิ่งแวดล้อมสมบูรณ์ โดยการสร้างสิ่งแวดล้อมให้เอื้ออำนวยต่อการดำรงชีวิตที่เป็นปกติสุข

๖) สังคมอบอุ่น มีที่อยู่อาศัยมั่นคง ครอบครัวอบอุ่น ชุมชนและสังคมอยู่ร่วมกันอย่างมีความสุข

๗) หลุดพ้นอาชญากรรม ทำให้สังคมมีความปลอดภัยในชีวิตและทรัพย์สิน

๘) กองทุนพึ่งพาตนเอง สังคมอยู่บนพื้นฐานครอบครัวเดียวกัน สายเลือดเดียวกัน มีการพึ่งพาอาศัยกันแบบญาติมิตร แก้ไขปัญหาด้วยตนเอง

๙) สร้างความเข้มแข็งคณะกรรมการหมู่บ้าน(กม.)/ชุมชนเมือง ให้เป็นฐานรากในการสร้างบุรีรัมย์สันติสุข

เป้าประสงค์ “บุรีรัมย์สันติสุขบนความพอเพียง เพื่ออนาคตลูกหลานชาวบุรีรัมย์ ครอบครัวเดียวกัน สายเลือดเดียวกัน”

๑.๘ อำนาจและหน้าที่ในการจัดระบบการบริการสาธารณะ

ตามพระราชบัญญัติกำหนดแผนและขั้นตอนการกระจายอำนาจให้แก่องค์กรปกครองส่วนท้องถิ่น พ.ศ. ๒๕๔๒ มาตรา ๑๖ ให้เทศบาล เมืองพัทยา และองค์การบริหารส่วนตำบล มีอำนาจและหน้าที่ในการจัดระบบการบริการสาธารณะเพื่อประโยชน์ของประชาชนในท้องถิ่นของตนเองดังนี้

- ๑) การจัดทำแผนพัฒนาท้องถิ่นของตนเอง
- ๒) การจัดให้มีและบำรุงรักษาทางบก ทางน้ำ และทางระบายน้ำ
- ๓) การจัดให้มีและควบคุมตลาด ท่าเทียบเรือ ท่าข้าม และที่จอดรถ
- ๔) การสาธารณสุขโรคและการก่อสร้างอื่นๆ
- ๕) การสาธารณสุขการ
- ๖) การส่งเสริม การฝึก และประกอบอาชีพ
- ๗) การพาณิชย์ และการส่งเสริมการลงทุน
- ๘) การส่งเสริมการท่องเที่ยว
- ๙) การจัดการศึกษา
- ๑๐) การสังคมสงเคราะห์ และการพัฒนาคุณภาพชีวิตเด็ก สตรี คนชรา และผู้ด้อยโอกาส
- ๑๑) การบำรุงรักษาศิลปะ จารีตประเพณี ภูมิปัญญาท้องถิ่น และวัฒนธรรมอันดีของท้องถิ่น
- ๑๒) การปรับปรุงแหล่งชุมชนแออัดและการจัดการเกี่ยวกับที่อยู่อาศัย
- ๑๓) การจัดให้มีและบำรุงรักษาสถานที่พักผ่อนหย่อนใจ
- ๑๔) การส่งเสริมกีฬา
- ๑๕) การส่งเสริมประชาธิปไตย ความเสมอภาค และสิทธิเสรีภาพของประชาชน
- ๑๖) ส่งเสริมการมีส่วนร่วมของราษฎรในการพัฒนาท้องถิ่น
- ๑๗) การรักษาความสะอาดและความเป็นระเบียบเรียบร้อยของบ้านเมือง

- ๑๘) การกำจัดมูลฝอย สิ่งปฏิกูล และน้ำเสีย
- ๑๙) การสาธารณสุข การอนามัยครอบครัว และการรักษาพยาบาล
- ๒๐) การจัดให้มีและควบคุมสุสานและฌาปนสถาน
- ๒๑) การควบคุมการเลี้ยงสัตว์
- ๒๒) การจัดให้มีและควบคุมการฆ่าสัตว์
- ๒๓) การผังเมือง
- ๒๔) การขนส่งและการวิศวกรรมจราจร
- ๒๕) การรักษาความปลอดภัย ความเป็นระเบียบเรียบร้อย และการอนามัยโรงมหรสพและสาธารณสุขสถานอื่นๆ
- ๒๖) การจัดการ การบำรุงรักษา และการใช้ประโยชน์จากป่าไม้ ที่ดิน ทรัพยากรธรรมชาติและสิ่งแวดล้อม
- ๒๗) การดูแลรักษาที่สาธารณะ
- ๒๘) การควบคุมอาคาร
- ๒๙) การป้องกันและบรรเทาสาธารณภัย
- ๓๐) การรักษาความสงบเรียบร้อย การส่งเสริมและสนับสนุนการป้องกันและรักษาความปลอดภัยในชีวิตและทรัพย์สิน
- ๓๑) กิจการอื่นใดที่เป็นผลประโยชน์ของประชาชนในท้องถิ่นตามที่คณะกรรมการประกาศกำหนด

๑.๙ นโยบายการพัฒนาของผู้บริหารท้องถิ่น

เพื่อเป็นการปฏิบัติให้เป็นไปตามความในมาตรา ๔๘ ทศ แห่งพระราชบัญญัติเทศบาล พ.ศ. ๒๔๙๖ แก้ไขเพิ่มเติม (ฉบับที่ ๑๒) พ.ศ. ๒๕๔๖ นายกเทศมนตรีตำบลประโคนชัย จึงได้แถลงนโยบายในการบริหารงานเทศบาลต่อสภาเทศบาลตำบลประโคนชัย เมื่อวันที่ ๑๒ กรกฎาคม ๒๕๕๕ ดังนี้

๑) นโยบายเร่งด่วนที่จะดำเนินการในปีแรก

- ๑.๑ พัฒนาระบบท่อระบายน้ำ เพื่อแก้ไขปัญหาน้ำท่วมและจัดให้มีระบบบำบัดน้ำเสียอย่างถูกต้อง
- ๑.๒ พัฒนาศูนย์เด็กเล็กก่อนวัยเรียนให้ได้มาตรฐาน เหมาะสมกับการจัดการศึกษาก่อนวัยเรียน
- ๑.๓ ปรับปรุงภูมิทัศน์บริเวณสองข้างทางและเกาะกลางถนนให้มีความสวยงามแปลกใหม่
- ๑.๔ ปรับปรุงระบบน้ำประปาให้ได้มาตรฐาน
- ๑.๕ เพิ่มประสิทธิภาพในการให้บริการสาธารณสุขไปรษณีย์ขั้นพื้นฐาน ถนน ไฟฟ้า ประปา ท่อระบายน้ำให้มีความรวดเร็วและทั่วถึง
- ๑.๖ บริหารจัดการงบประมาณให้มีความคุ้มค่าโดยเรียงลำดับความสำคัญก่อนหลัง และแสวงหางบประมาณเพิ่มเติมจากหน่วยงานต่างๆ อย่างต่อเนื่อง
- ๑.๗ ส่งเสริมการมีส่วนร่วมของประชาชนในการสร้างสรรค์พัฒนาท้องถิ่น
- ๑.๘ เน้นระบบการบริหารงานที่มีความโปร่งใสตรวจสอบได้ตลอดเวลา
- ๑.๙ เร่งสำรวจความเดือดร้อน ความต้องการ ความทุกข์ยาก ความไม่สะดวก พร้อมแก้ไขปัญหาทันที
- ๑.๑๐ เร่งสะสมปัญหาและความต้องการที่ยังไม่เคยถูกแก้ไขและเยียวยา

๑.๑๑ เร่งซ่อมแซมปัญหาด้านโครงสร้างพื้นฐานที่ยังไม่ได้รับการแก้ไข ด้วยการจัดสรรงบประมาณด่วนและลงมือทำทันที

๑.๑๒ เร่งสร้างสรรคความสวยงามและความเป็นระเบียบในชุมชน ด้วยการจัดระเบียบจราจรในชุมชน จัดให้มีถนนดอกไม้ในชุมชน

๒) นโยบายด้านโครงสร้างพื้นฐานและการบริการสาธารณะ

๒.๑ พัฒนาระบบสาธารณูปโภคและสาธารณูปการให้มีศักยภาพพร้อมรองรับการค้าการลงทุนและการท่องเที่ยว ได้แก่

(๑) พัฒนาเส้นทางคมนาคมถนนสายหลักและสายรองให้มีสภาพดี มีมาตรฐาน มีความปลอดภัยแก่ประชาชนและครอบคลุมทั่วถึงทุกพื้นที่

(๒) จัดให้มีสนามกีฬา สถานที่ออกกำลังกาย และสถานที่พักผ่อนหย่อนใจ เพื่อการนันทนาการให้เพียงพอแก่ความต้องการของประชาชน และจัดกองทุนอุปกรณ์กีฬาให้กับชุมชน

(๓) พัฒนาการให้บริการด้านแสงสว่าง ไฟฟ้าสาธารณะอย่างทั่วถึง

(๔) สร้างและบำรุงพร้อมชุดลอกทางน้ำและระบบระบายน้ำ เพื่อแก้ไขปัญหาน้ำท่วมขังในเขตเทศบาลที่มีปัญหามานาน เพื่อบรรเทาความเดือดร้อนของประชาชน

(๕) บริหารการจัดการแหล่งน้ำเพื่อการอุปโภคและบริโภค ให้ได้มาตรฐานและขยายเขตประปาให้ครอบคลุมทั่วถึงและมีคุณภาพ

(๖) ส่งเสริมการจัดทำระบบผังเมืองรวมของอำเภอ แบ่งประเภทการใช้ประโยชน์ของที่ดินให้เป็นสัดส่วน เพื่อให้มีการใช้พื้นที่อย่างเหมาะสมกับการพัฒนาในอนาคตและเกิดประโยชน์ต่อประชาชนสูงสุด

๓) นโยบายด้านการพัฒนาทรัพยากรมนุษย์และสังคม

๓.๑ ส่งเสริมการพัฒนาการศึกษาทุกระดับชั้น เพิ่มโอกาสทางการศึกษาให้มีศักยภาพและมีคุณภาพ พัฒนาศูนย์พัฒนาเด็กเล็กให้มีคุณภาพได้มาตรฐาน และเสริมสร้างแหล่งเรียนรู้ให้เป็นการเรียนรู้ตลอดชีวิตอย่างบูรณาการ

๓.๒ อุดหนุนงบประมาณการเรียนการสอนพิเศษภาคฤดูร้อน

๓.๓ ส่งเสริมและสนับสนุนกิจกรรมของเยาวชน เพื่อให้เยาวชนได้ร่วมคิด ร่วมทำกิจกรรมที่เป็นประโยชน์ต่อส่วนรวม สนับสนุนให้มีสภาเด็กและเยาวชน เพื่อเพิ่มทักษะและการแสดงความสามารถด้านกีฬา ด้านดนตรี การส่งเสริมอาชีพ และการใช้เวลาว่างให้เกิดประโยชน์

๓.๔ ส่งเสริมด้านกีฬา สนับสนุนให้ประชาชนมีส่วนร่วมในการจัดการด้านกีฬาของชุมชน ส่งเสริมการออกกำลังกาย สนับสนุนการจัดการแข่งขันกีฬาทุกระดับ จัดให้มีและปรับปรุงสถานที่ออกกำลังกายและเล่นกีฬาเพิ่มขึ้น และงบประมาณอุปกรณ์กีฬาประจำชุมชน

๓.๕ ส่งเสริมและสนับสนุนการเผยแพร่ศาสนา การอนุรักษ์ศิลปวัฒนธรรมประเพณีอันดีงาม และภูมิปัญญาท้องถิ่นให้คงอยู่อย่างยั่งยืน ตลอดจนสนับสนุนจัดงานประเพณีต่างๆ ของเทศบาลให้มีความโดดเด่น

๓.๖ ส่งเสริมสนับสนุนการจัดกิจกรรมและให้การสงเคราะห์แก่ผู้สูงอายุ ผู้ยากไร้ ผู้ด้อยโอกาส ผู้พิการ ได้รับสิทธิประโยชน์ตามที่กฎหมายบัญญัติไว้อย่างทั่วถึงและเป็นธรรม และสามารถดำรงชีพอยู่ในสังคมอย่างเหมาะสม ตลอดจนจัดสรรงบประมาณสร้างบ้านที่อยู่อาศัยกับผู้ด้อยโอกาส

๓.๗ ส่งเสริมสนับสนุนการดำเนินงานตามโครงการป้องกันและปราบปรามยาเสพติดในพื้นที่ เพื่อดำเนินการป้องกันมิให้ยาเสพติดเข้ามาแพร่ระบาดในพื้นที่อีก

๓.๘ ส่งเสริมให้เกิดความมั่นคงและความสงบเรียบร้อยในชุมชน สนับสนุนการสร้างเครือข่าย การมีส่วนร่วมของประชาชนในการดูแลรักษาความปลอดภัยในชีวิตและทรัพย์สินของประชาชน ในรูปแบบของ สายตรวจอาสา ตำรวจบ้าน อาสาสมัครป้องกันภัยฝ่ายพลเรือน(อปพร.) และประสานความร่วมมือกับ หน่วยงานที่เกี่ยวข้อง

๓.๙ เสริมสร้างมาตรการป้องกันและบรรเทาสาธารณภัยเพื่อช่วยเหลือและบรรเทาความ เดือดร้อนให้กับประชาชนที่ประสบภัยพิบัติต่างๆ

๓.๑๐ สนับสนุนการจัดทำโครงการเชิงรุกด้านสาธารณสุข การควบคุมโรคติดต่อ ร้านอาหาร ปลอดภัย การดูแลและส่งเสริมสุขภาพทั้งทางร่างกายและจิตใจแก่ประชาชนกลุ่มต่างๆ ตั้งแต่แรกเกิด และทุก กลุ่มทุกวัย จัดหน่วยบริการเคลื่อนที่

๓.๑๑ ส่งเสริมสนับสนุนกิจกรรมของอาสาสมัครสาธารณสุขประจำหมู่บ้าน(อสม.) ในด้านการ เสริมสร้างระบบสุขภาพ ตั้งแต่การส่งเสริมการป้องกันการรักษา สามารถลดการเจ็บป่วยและลดค่าใช้จ่ายใน การรักษาพยาบาล

๓.๑๒ จัดระเบียบและความเรียบร้อยของตลาดสดให้มีความสะอาดและถูกสุขลักษณะที่ดี

๔) นโยบายด้านเศรษฐกิจและการท่องเที่ยว

เทศบาลตำบลประโคนชัยเป็นแหล่งวัฒนธรรมประเพณีเก่าแก่และมีเอกลักษณ์เฉพาะ ซึ่ง เหมาะสมต่อการส่งเสริมการท่องเที่ยวและสามารถสร้างงานสร้างอาชีพและเพิ่มรายได้ให้แก่ประชาชนในเขต เทศบาลตำบลประโคนชัย โดย

๔.๑ ส่งเสริมอาชีพและสร้างชุมชนเข้มแข็ง โดยสนับสนุนการรวมกลุ่มของประชาชนเพื่อ บริหารจัดการตามแนวทางพระราชดำริ “เศรษฐกิจพอเพียง”

๔.๒ พัฒนาและส่งเสริมการให้ความรู้ในวิชาการและประสบการณ์แก่ประชาชน เพื่อเพิ่มพูน ความรู้ความสามารถในการประกอบอาชีพและกระจายรายได้อย่างทั่วถึงมีประสิทธิภาพ

๔.๓ ส่งเสริมกลุ่มอาชีพต่างๆ ให้มีศักยภาพและมีทักษะในการประกอบอาชีพ เพื่อสานต่อ โครงการสินค้าชุมชนท้องถิ่น โดยการพัฒนาคุณภาพสินค้าและพัฒนาบรรจุภัณฑ์ให้ได้มาตรฐานสู่ตลาดสากล

๔.๔ สนับสนุนกิจกรรมส่งเสริมการท่องเที่ยว ส่งเสริมการท่องเที่ยวเชิงอนุรักษ์วัฒนธรรม ประเพณีท้องถิ่น และพัฒนาแหล่งท่องเที่ยวทางธรรมชาติ และประชาสัมพันธ์การท่องเที่ยวของเทศบาลให้เป็น ที่รู้จักทั่วไปของนักท่องเที่ยว พัฒนาศักยภาพด้านการบริการเพื่อการท่องเที่ยว เพื่อสร้างชื่อเสียงให้กับเทศบาล และสร้างความเข้มแข็งให้กับเศรษฐกิจชุมชน

๕) นโยบายด้านการพัฒนาสิ่งแวดล้อมและการอนุรักษ์ทรัพยากรธรรมชาติ

๕.๑ ส่งเสริมและสนับสนุนประชาชนในการเพิ่มพื้นที่สีเขียว ลดภาวะโลกร้อน หันมาใช้ พลังงานทดแทน คีนธรรมชาติสูบน้ำและแม่น้ำ

๕.๒ เพิ่มประสิทธิภาพการบริหารกำจัดขยะมูลฝอย สิ่งปฏิกูล และระบบบำบัดน้ำเสีย

๕.๓ ปรับปรุงสภาพภูมิทัศน์บริเวณแหล่งชุมชน เช่น สวนสาธารณะและแหล่งชุมชนขนาดใหญ่ เพื่อเป็นปอดฟอกอากาศ และเป็นสถานที่ออกกำลังกาย

๕.๔ สร้างเครือข่ายความร่วมมือในการประสานงานและดำเนินงานระหว่างองค์กรภาครัฐ เอกชน และประชาชนในด้านการจัดการสิ่งแวดล้อม

๖) นโยบายด้านการบริหารจัดการที่ดี

๖.๑ ส่งเสริมการมีส่วนร่วมของประชาชนในการกำหนดทิศทางการบริหารเทศบาล ในการ พัฒนาท้องถิ่นอย่างต่อเนื่องทุกขั้นตอน

๖.๒ ปรับปรุงพัฒนาและจัดให้มีเครื่องมือ เครื่องใช้ และสถานที่ปฏิบัติงานให้เพียงพอและทันสมัย เพื่อความสะดวก รวดเร็ว และเอื้อต่อการให้บริการแก่ประชาชน

๖.๓ บริหารจัดการและพัฒนาขีดความสามารถเพื่อเพิ่มศักยภาพบุคลากร และสร้างแรงจูงใจในการปฏิบัติงาน จัดให้มีสวัสดิการและสิทธิประโยชน์ของบุคลากรอย่างทั่วถึง เพื่อเพิ่มขวัญกำลังใจให้กับบุคลากรของเทศบาลตำบลประโคนชัย

๖.๔ บริหารงานด้วยความซื่อสัตย์ โปร่งใส จริงใจ สามารถตรวจสอบได้ โดยคำนึงถึงผลประโยชน์ส่วนรวมของประชาชนในท้องถิ่น ภายใต้การปกครองระบอบประชาธิปไตย โดยยึดหลักธรรมาภิบาล

๒. ยุทธศาสตร์ขององค์กรปกครองส่วนท้องถิ่น

๒.๑ วิสัยทัศน์

เทศบาลตำบลประโคนชัย ได้กำหนดวิสัยทัศน์ (Vision) เพื่อแสดงสถานการณ์ในอนาคตซึ่งเป็นที่มุ่งหมายความคาดหวังที่ต้องการให้เกิดขึ้นในอนาคตข้างหน้า ซึ่งจะสามารถสะท้อนถึงสภาพการณ์ของท้องถิ่นในอนาคตอย่างรอบด้าน ภายใต้การเปลี่ยนแปลงของสภาพแวดล้อมด้านต่างๆ จึงได้กำหนดวิสัยทัศน์ดังนี้

"ส่งเสริมการศึกษา พัฒนาคุณภาพชีวิต เศรษฐกิจรุ่งเรือง เมืองน่าอยู่"

๒.๒ ยุทธศาสตร์

๑. ยุทธศาสตร์การพัฒนาด้านการศึกษา ศาสนา วัฒนธรรม ประเพณี ภูมิปัญญาท้องถิ่น การกีฬาและนันทนาการ

๒. ยุทธศาสตร์การพัฒนาด้านโครงสร้างพื้นฐาน

๓. ยุทธศาสตร์การพัฒนาด้านทรัพยากรธรรมชาติและสิ่งแวดล้อม

๔. ยุทธศาสตร์การพัฒนาด้านการสาธารณสุข

๕. ยุทธศาสตร์การพัฒนาด้านการเศรษฐกิจ

๖. ยุทธศาสตร์การพัฒนาด้านการพัฒนาสังคม

๗. ยุทธศาสตร์การพัฒนาด้านการเมืองการบริหาร

๒.๓ เป้าประสงค์

เทศบาลตำบลประโคนชัย มุ่งหวังเป็นอย่างยิ่งที่จะพัฒนาท้องถิ่นให้เจริญก้าวหน้า ซึ่งจะส่งผลให้ประชาชนมีความเป็นอยู่ที่ดีและสะดวกสบายมากยิ่งขึ้น จึงได้กำหนดเป้าประสงค์เพื่อให้สามารถดำเนินการจัดกิจกรรมต่างๆ บรรลุตามพันธกิจและวิสัยทัศน์ที่กำหนด ดังนี้

๑. ประชาชนได้รับการศึกษาอย่างทั่วถึงมีคุณธรรมจริยธรรม วัฒนธรรม ประเพณีและภูมิปัญญาท้องถิ่น คงอยู่สืบไป

๒. ประชาชนเกิดความมั่นคงในการดำรงชีวิตมีคุณภาพชีวิตและสุขอนามัยที่ดี

๓. มีระบบสาธารณสุขที่ครอบคลุมที่ได้ มาตรฐานและเพียงพอต่อความต้องการของประชาชน มีสภาพแวดล้อมที่สะอาด สวยงามประชาชนมีความมั่นคงปลอดภัยและมีระเบียบ วินัย

๔. ชุมชนเกิดความ เข้มแข็ง สามารถ พัฒนาและแก้ไข ปัญหาชุมชนของตน ได้อย่างเป็นรูปธรรม

๕. การบริหารจัดการ ตามหลักธรรมาภิบาล เป็นไปอย่างต่อเนื่อง ประชาชนได้รับการ ที่มีประสิทธิภาพ และ ประสิทธิผล

๒.๔ ตัวชี้วัด

ท้องถิ่น

๑. ระดับความสำเร็จของการจัดการศึกษา การดำเนินงานของโรงเรียน และแหล่งเรียนรู้
๒. จำนวนโครงการที่สนับสนุนการอนุรักษ์ศิลปะ ศาสนา วัฒนธรรม ประเพณี และภูมิปัญญา

ผู้ด้อยโอกาส

๓. ร้อยละของสุขภาพและการบริการสาธารณสุขที่ได้มาตรฐาน
๔. ร้อยละที่เพิ่มขึ้นของการมีส่วนร่วมในการจัดการทรัพยากรธรรมชาติและสิ่งแวดล้อม
๕. ร้อยละที่เพิ่มขึ้นของการบริการสาธารณสุข-ภาค-สาธารณสุขการให้ได้มาตรฐาน
๖. ร้อยละของการพัฒนาคุณภาพชีวิตเด็ก เยาวชน สตรี ผู้สูงอายุ ผู้พิการ ผู้ยากไร้ และ

ประชาชน

๗. ร้อยละของจำนวนโครงการจัดแข่งขันกีฬาและการออกกำลังกายให้กับเด็ก เยาวชน และประชาชน
๘. ร้อยละของการป้องกันและแก้ไขปัญหาเสพติด
๙. ร้อยละที่เพิ่มขึ้นของระบบเศรษฐกิจชุมชนตามแนวพระราชดำริเศรษฐกิจพอเพียง
๑๐. ระดับความสำเร็จของการสร้างอาชีพและเพิ่มรายได้ให้แก่ประชาชน
๑๑. ระดับความสำเร็จของการพัฒนาประสิทธิภาพในการปฏิบัติงานในด้านต่างๆเพื่อ

ให้บริการประชาชนได้อย่างทั่วถึง

๑๒. ระดับความสำเร็จของการป้องกันและบรรเทาสาธารณภัย
๑๓. ระดับความสำเร็จของทุกภาคส่วนที่เข้ามามีส่วนร่วมในการปฏิบัติงานในด้านต่างๆของ

เทศบาลภายใต้หลักธรรมาภิบาล

๒.๕ คำเป้าหมาย

เทศบาล

๑. เพื่อเพิ่มศักยภาพการจัดการศึกษา การดำเนินงานของโรงเรียน และแหล่งเรียนรู้ในเขตเทศบาล
๒. เพื่อให้มีการอนุรักษ์ศิลปะ ศาสนา วัฒนธรรม ประเพณี และภูมิปัญญาท้องถิ่น
๓. เพื่อให้มีสุขภาพและการบริการสาธารณสุขที่ได้มาตรฐาน
๔. เพื่อสร้างจิตสำนึกและการมีส่วนร่วมในการจัดการทรัพยากรธรรมชาติและสิ่งแวดล้อม
๕. เพื่อให้มีก่อสร้าง ปรับปรุง ถนน ซอย ทางเท้า ทางระบายน้ำ ให้ได้มาตรฐาน
๖. เพื่อพัฒนาคุณภาพชีวิตเด็ก เยาวชน สตรี ผู้สูงอายุ ผู้พิการ ผู้ยากไร้ และผู้ด้อยโอกาสให้มี

คุณภาพชีวิตที่ดีขึ้น

๗. เพื่อให้มีการจัดแข่งขันกีฬาและการออกกำลังกายให้กับเด็ก เยาวชน และประชาชน
๘. เพื่อส่งเสริมให้มีการป้องกันและแก้ไขปัญหาเสพติด
๙. เพื่อส่งเสริมระบบเศรษฐกิจชุมชนตามแนวพระราชดำริเศรษฐกิจพอเพียง
๑๐. เพื่อเพิ่มรายได้ในการสร้างอาชีพให้แก่ประชาชน
๑๑. เพื่อพัฒนาประสิทธิภาพในการปฏิบัติงานในด้านต่างๆเพื่อให้บริการประชาชนได้อย่าง

ทั่วถึง

๑๒. เพื่อเพิ่มศักยภาพการป้องกันและบรรเทาสาธารณภัย
๑๓. เพื่อให้เกิดความร่วมมือจากทุกภาคส่วนเข้ามามีส่วนร่วมในการปฏิบัติงานในด้านต่างๆ

ของเทศบาลภายใต้หลักธรรมาภิบาล

๒.๖ กลยุทธ์

เพื่อให้บรรลุวิสัยทัศน์ของเทศบาลตำบลประโคนชัย จำเป็นอย่างยิ่งที่จะต้องให้ความสำคัญกับการวางบทบาทการพัฒนาเทศบาลตำบลประโคนชัยในอนาคตอย่างเหมาะสมสอดคล้องกับปัญหาความต้องการของประชาชน รวมทั้งสอดคล้องกับศักยภาพและบทบาทหน้าที่ของเทศบาล เพื่อให้ประชาชนได้รับประโยชน์สูงสุด ดังนี้

๑. ส่งเสริมสนับสนุนการจัดการศึกษา การดำเนินงานของโรงเรียน และแหล่งเรียนรู้ในเขตเทศบาล
๒. ส่งเสริมสนับสนุนการอนุรักษ์ศิลปะ ศาสนา วัฒนธรรม ประเพณี และภูมิปัญญาท้องถิ่น
๓. ส่งเสริมสุขภาพและการบริการสาธารณสุขที่ได้มาตรฐาน
๔. ส่งเสริมการสร้างจิตสำนึกและการมีส่วนร่วมในการจัดการทรัพยากรธรรมชาติและสิ่งแวดล้อม
๕. ก่อสร้าง ปรับปรุง ถนน ซอย ทางเท้า ทางระบายน้ำ ให้ได้มาตรฐาน
๖. ส่งเสริมและพัฒนาคุณภาพชีวิตเด็ก เยาวชน สตรี ผู้สูงอายุ ผู้พิการ ผู้ยากไร้ และผู้ด้อยโอกาส
๗. ส่งเสริมสนับสนุนการแข่งขันกีฬาและการออกกำลังกายให้กับเด็ก เยาวชน และประชาชน
๘. ส่งเสริมสนับสนุนการป้องกันและแก้ไขปัญหาเสพติด
๙. ส่งเสริมระบบเศรษฐกิจชุมชนตามแนวพระราชดำริเศรษฐกิจพอเพียง
๑๐. ส่งเสริมสนับสนุนการสร้างอาชีพและเพิ่มรายได้ให้แก่ประชาชน
๑๑. พัฒนาประสิทธิภาพในการปฏิบัติงานในด้านต่างๆ เพื่อให้บริการประชาชนได้อย่างทั่วถึง
๑๒. ส่งเสริมการป้องกันและบรรเทาสาธารณภัย
๑๓. ส่งเสริมให้ทุกภาคส่วนเข้ามามีส่วนร่วมในการปฏิบัติงานในด้านต่างๆของเทศบาลภายใต้หลักธรรมาภิบาล

๒.๗ จุดยืนทางยุทธศาสตร์

เทศบาลตำบลประโคนชัย ให้ความสำคัญต่อการดำเนินการแก้ไขปัญหาความเดือดร้อน และการพัฒนาคุณภาพชีวิตของประชาชนในพื้นที่ ในด้านต่างๆ โดยเฉพาะการปรับปรุง พื้นฟูพัฒนาการจัดการบริการสาธารณะ และโครงสร้างพื้นฐาน ซึ่งเป็นภารกิจหลักขององค์กรปกครองส่วนท้องถิ่นตลอดจนการพัฒนาด้านการศึกษา อันเป็นรากฐานสำคัญต่อการพัฒนาคน พัฒนาประเทศ ให้มีคุณภาพสูง การพัฒนาที่ยั่งยืน ควบคู่กับการพัฒนาด้านสังคม เศรษฐกิจ สภาพแวดล้อมต่างๆที่เกี่ยวข้องโดยตรงกับชีวิตความเป็นอยู่ของประชาชน โดยยึดหลักการมีส่วนร่วม ความสอดคล้องกับนโยบายรัฐและแผนพัฒนาระดับต่างๆ รวมถึงการพิจารณาวิเคราะห์สภาพปัญหา ความต้องการของประชาชนและความพึงพอใจของประชาชนที่มีต่อการพัฒนา เทศบาลตำบลประโคนชัย จึงกำหนดจุดยืนทางยุทธศาสตร์การพัฒนาไว้ ๗ ประเด็นยุทธศาสตร์ ดังนี้

๑. ยุทธศาสตร์การพัฒนาด้านการศึกษา ศาสนา วัฒนธรรม ประเพณี ภูมิปัญญาท้องถิ่น การกีฬาและนันทนาการ
๒. ยุทธศาสตร์การพัฒนาด้านโครงสร้างพื้นฐาน
๓. ยุทธศาสตร์การพัฒนาด้านทรัพยากรธรรมชาติและสิ่งแวดล้อม
๔. ยุทธศาสตร์การพัฒนาด้านการสาธารณสุข

- ๕. ยุทธศาสตร์การพัฒนาด้านการเศรษฐกิจ
- ๖. ยุทธศาสตร์การพัฒนาด้านการพัฒนาสังคม
- ๗. ยุทธศาสตร์การพัฒนาด้านการเมืองการบริหาร

๒.๘ ความเชื่อมโยงของยุทธศาสตร์ในภาพรวม

การจัดทำแผนพัฒนาท้องถิ่นสี่ปีของเทศบาลมีความเชื่อมโยงของยุทธศาสตร์ในภาพรวม ดังนี้

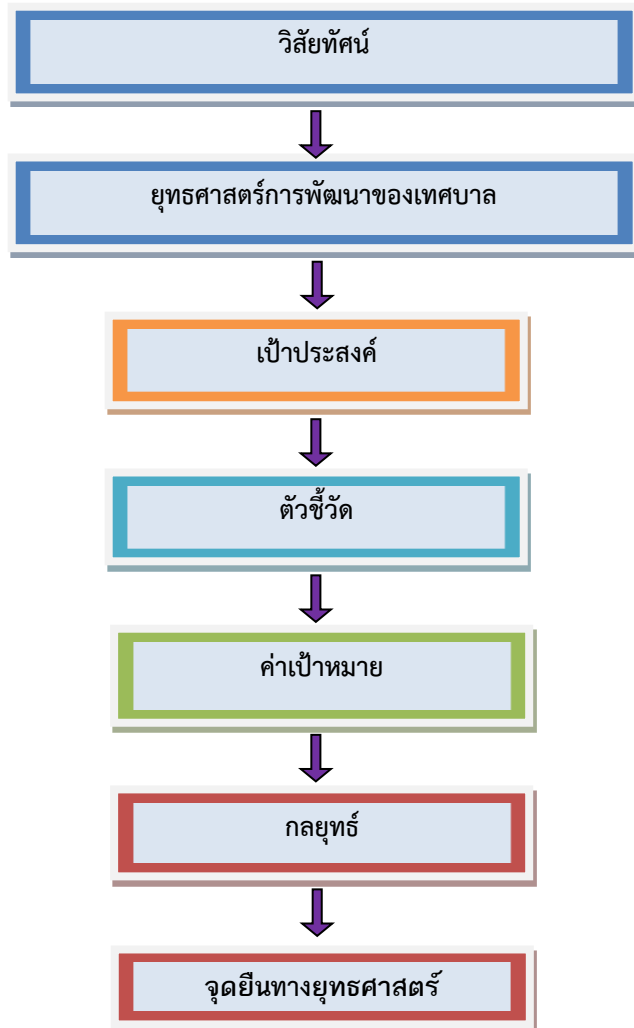

๓. การวิเคราะห์เพื่อพัฒนาท้องถิ่น

๓.๑ การวิเคราะห์กรอบการจัดทำยุทธศาสตร์ขององค์กรปกครองส่วนท้องถิ่น

➤ การวิเคราะห์ SWOT Analysis

จากการศึกษาสภาพแวดล้อมของเทศบาลโดยการระดมความคิดเห็นจากทุกภาคส่วน เพื่อร่วมกันวิเคราะห์ สภาพแวดล้อมทั้งภายในและภายนอก เทศบาลตำบลประโคนชัยจึงได้วางแนวคิดในการพัฒนาองค์กร โดยการจัดทำแผนยุทธศาสตร์การพัฒนาเทศบาลตำบลประโคนชัย (พ.ศ.๒๕๖๑ - ๒๕๖๔) โดยนำนโยบายของผู้บริหาร สถานการณ์ปัจจุบัน แนวโน้มและทิศทางการพัฒนาในอนาคต รวมทั้งข้อเสนอแนะในการประชุมประชาคม นำมาวิเคราะห์ศักยภาพเพื่อประเมินสถานการณ์ โดยใช้เทคนิค SWOT Analysis/Demand (Demand Analysis)/Global Demand และ Trend จากผลการศึกษาวิเคราะห์จุดแข็ง จุดอ่อน โอกาส และอุปสรรค ของเทศบาลตำบลประโคนชัยสรุปได้ดังนี้

การวิเคราะห์สภาพแวดล้อมภายในของเทศบาลตำบลประโคนชัย

เป็นการวิเคราะห์ศักยภาพและความพร้อมภายใน โดยมุ่งทราบถึงจุดแข็งและจุดอ่อนของเทศบาล โดยสรุปเป็นภาพรวมของเทศบาลดังนี้

จุดแข็ง (S-Strength)

๑. ผู้บริหารเทศบาลมีวิสัยทัศน์และมีความมุ่งมั่นในการปฏิบัติงานพัฒนาท้องถิ่น
๒. เทศบาลมีพื้นที่ ๔.๒๕ ตารางกิโลเมตร ทำให้มีการพัฒนาด้านต่างๆ ได้รวดเร็วและทั่วถึง
๓. มีโรงเรียนระดับประถมศึกษา ๔ แห่ง และโรงเรียนระดับมัธยมศึกษา ๒ แห่ง สามารถรองรับการเรียนการสอนเด็กนักเรียนในเขตเทศบาลตำบลประโคนชัยและพื้นที่ใกล้เคียงได้อย่างเพียงพอ
๔. มีประชาชนชาวบ้านและภูมิปัญญาท้องถิ่นที่หลากหลายสาขาอาชีพ โดยเฉพาะผู้สูงอายุมีความพร้อมที่จะถ่ายทอดภูมิปัญญา
๕. มีการจัดตั้งองค์กรชุมชนในพื้นที่ เช่น คณะกรรมการชุมชน อาสาสมัครสาธารณสุขประจำหมู่บ้าน (อสม.) และอาสาสมัครป้องกันภัยฝ่ายพลเรือน (อปพร.) เข้ามามีส่วนร่วมในการดำเนินกิจกรรมต่างๆ ของเทศบาล
๖. มีกุ้งจ่อม-กระยาสารท เป็นสินค้า OTOP ที่มีชื่อเสียงทำรายได้ให้กับประชาชนในอำเภอประโคนชัย
๗. เทศบาลเป็นชุมชนดั้งเดิม คนในชุมชนมีความสัมพันธ์แบบเครือญาติ มีอัตลักษณ์ในการรักษาประเพณีวัฒนธรรมสืบต่อกันมาอย่างต่อเนื่องและมั่นคง สมเป็นประโคนชัยเมืองเก่า เช่น
 - ประเพณีงานศพ ที่ไม่ต้องมีบัตรเชิญ และเป็นงานศพปลอดเหล้า
 - ประเพณีแห่เทียนเข้าพรรษา ที่ชาวประโคนชัยได้สืบทอดจากบรรพบุรุษมากกว่า ๗๕ ปี และถูกจัดอันดับจากการท่องเที่ยวแห่งประเทศไทย ให้ยิ่งใหญ่เป็นอันดับ ๓ รองจากจังหวัดอุบลราชธานี และจังหวัดนครราชสีมา
 - ประเพณีพลอง
๘. มีกิจการประปาของเทศบาลให้บริการประชาชนครอบคลุมทั่วทั้งพื้นที่
๙. มีตลาดสดเทศบาลตำบลประโคนชัย เป็นศูนย์กลางการจำหน่ายสินค้าที่สำคัญของอำเภอประโคนชัย โดยเฉพาะสินค้าประเภทพืชผลทางการเกษตร
๑๐. มีระบบประชาสัมพันธ์ครอบคลุมทั่วทั้งพื้นที่ เช่น ระบบเสียงตามสาย ๔๑ จุด และวิทยุชุมชนอีก ๒ แห่ง

๑๑. มีส่วนราชการหลายหน่วยงานตั้งอยู่ในพื้นที่เทศบาล เช่น โรงพยาบาลประโคนชัย สถานีตำรวจภูธรประโคนชัย สำนักทะเบียนอำเภอประโคนชัย สำนักงานเขตพื้นที่การศึกษาประถมศึกษาบุรีรัมย์เขต ๒
๑๒. เป็นสถานที่ตั้งการไฟฟ้าส่วนภูมิภาคอำเภอประโคนชัย ที่สามารถจำหน่ายกระแสไฟฟ้าครอบคลุมทั้งพื้นที่
๑๓. มีศูนย์บริการสาธารณสุขเทศบาลตำบลประโคนชัย ให้บริการด้านการพยาบาลเบื้องต้นแก่ประชาชน รวมทั้งทำงานในเชิงรุกส่งเสริมการดูแลสุขภาพของประชาชน โดยมี อสม. เป็นเครือข่ายในการขับเคลื่อน
๑๔. มีหอสมุดเทศบาลตำบลประโคนชัยเป็นแหล่งเรียนรู้ทางการศึกษาตลอดชีวิตของประชาชน
๑๕. มีระบบการจัดการขยะโดยชุมชนมีส่วนร่วม ด้วยการจัดตั้งกลุ่มจัดการขยะชุมชน เช่น ชุมชนวัดแจ้งคุ้มสายัณห์ , ชุมชนวัดโคกคุ้มอำปิล , ชุมชนวัดโพธิ์ , ชุมชนศูนย์การค้า , ชุมชนวัดโคกคุ้มระเนียด
๑๖. ประชาชนมีส่วนร่วมในกระบวนการพัฒนาและควบคุมการบริหารจัดการของเทศบาล
๑๗. มีการคมนาคมที่สะดวก เส้นทางคมนาคมเชื่อมต่อกับหลายจังหวัด
๑๘. ด้านบุคลากรมีความพร้อมในการพัฒนาและเรียนรู้
๑๙. บุคลากรส่วนใหญ่อยู่ในพื้นที่ทำให้รู้สภาพปัญหาของท้องถิ่นเป็นอย่างดี
๒๐. มีวัฒนธรรมท้องถิ่นที่ควรสนับสนุนด้านการท่องเที่ยว

จุดอ่อน (W-Weakness)

๑. เนื่องจากสภาพสังคมมีการเปลี่ยนแปลงตลอดเวลา ทำให้ข้อมูลจำนวนผู้เสียภาษีมีจำนวนเปลี่ยนแปลงตาม ส่งผลให้การจัดเก็บภาษีไม่ครอบคลุม
 ๒. เทศบาลมีรายได้ไม่เพียงพอต่อการดำเนินโครงการที่ต้องใช้งบประมาณจำนวนมาก
 ๓. เป็นชุมชนดั้งเดิมมีบ้านเรือนของประชาชนปลูกสร้างอยู่อย่างหนาแน่น
 ๔. ถนนในเขตเทศบาลมีพื้นที่จำกัด ทำให้การจราจรค่อนข้างติดขัด โดยเฉพาะบริเวณถนนอำนาจกิจซึ่งเป็นเส้นทางจำหน่ายสินค้า OTOP ซึ่งเป็นเส้นทางเชื่อมต่อไปยังอุทยานประวัติศาสตร์พนมรุ้ง และอำเภอบ้านกรวด
 ๕. ปัญหาน้ำท่วมขัง น้ำระบายออกจากชุมชนไม่ทัน
 ๖. ประชาชนส่วนใหญ่ขาดความรู้ด้านภาษาในการเตรียมความพร้อมเข้าสู่ประชาคมอาเซียน
 ๗. ปัญหาการจับกลุ่มของเยาวชนก่อให้เกิดปัญหาสังคม
 ๘. ปัญหาขยะจากนอกเมืองเข้าสู่ชุมชนเมือง
 ๙. ปัญหาการจราจรภายในเขตเทศบาล ซึ่งมีปริมาณรถจำนวนเพิ่มมากขึ้น
- การวิเคราะห์สภาพแวดล้อมภายนอกของเทศบาลตำบลประโคนชัย
เป็นการวิเคราะห์สภาพแวดล้อมภายนอกของเทศบาล โดยมุ่งทราบถึงโอกาสและอุปสรรคของเทศบาล โดยสรุปเป็นภาพรวมของเทศบาลดังนี้

โอกาส (O-Opportunity)

๑. เทศบาลตำบลประโคนชัยมีฐานะเป็นนิติบุคคล มีอำนาจการบริหารงานได้อย่างอิสระ และมีหน้าที่หลักในการให้บริการสาธารณะแก่ประชาชนเป็นสำคัญ ทำให้สามารถบริการและตอบสนองต่อปัญหาความต้องการของประชาชนได้อย่างมีประสิทธิภาพและรวดเร็ว
 ๒. การเข้าสู่ประชาคมอาเซียนจะเกิดการแลกเปลี่ยนทางวัฒนธรรม แรงงานภาคการเกษตร การลงทุนและการบริการ มีความร่วมมือในการแก้ไขปัญหาชายแดน
- แผนพัฒนาท้องถิ่นสี่ปี (พ.ศ. ๒๕๖๑ - ๒๕๖๔) เทศบาลตำบลประโคนชัย

๓. รัฐบาลมีนโยบายในการส่งเสริมและสนับสนุนการแก้ไขปัญหาและพัฒนาในด้านต่างๆ
๔. เทศบาลได้รับการถ่ายโอนภารกิจ ตามพระราชบัญญัติการกระจายอำนาจ ทำให้การบริหารจัดการ การพัฒนาในด้านต่างๆ ดำเนินไปด้วยความรวดเร็ว คล่องตัว และตรงตามความต้องการของประชาชนมากขึ้น และมีกฎหมายรองรับการปฏิบัติงาน
๕. การขยายตัวทางเศรษฐกิจในภาพรวม ทำให้มีการกระจายความเจริญมาสู่ภูมิภาคและท้องถิ่นเกิดการเรียนรู้เทคโนโลยีสมัยใหม่เพื่อนำมาใช้ในการพัฒนา
๖. มีสถานที่ท่องเที่ยวที่สำคัญอยู่ใกล้เคียง โดยมีเส้นทางผ่านแหล่งท่องเที่ยวที่เป็นศูนย์กลางการท่องเที่ยวอารยธรรมขอมที่สำคัญของจังหวัด เช่น อุทยานประวัติศาสตร์พนมรุ้ง ปราสาทหินเมืองต่ำ
๗. มีสถาบันทางการเงิน จำนวน ๔ แห่ง คือ ธนาคารออมสิน , บมจ.ธนาคารกรุงไทย , บมจ.ธนาคารกสิกรไทย และธนาคารไทยพาณิชย์ จำกัด (มหาชน)

อุปสรรค (T-Threat)

๑. ปัญหาการรุกราน-ล่าเหยื่อสาธารณะ เนื่องจากอาจมีการสำคัญผิดในแนวเขตพื้นที่การครอบครอง
๒. ภาวะเศรษฐกิจโลกมีความผันผวนส่งผลกระทบต่อพัฒนาในพื้นที่
๓. ไม่มีสถานที่ทิ้งขยะ ต้องใช้พื้นที่ขององค์กรปกครองส่วนท้องถิ่นอื่น ทำให้ไม่สามารถบริหารจัดการขยะได้อย่างเต็มที่
๔. ปัญหาแหล่งน้ำที่เทศบาลใช้น้ำดิบในการผลิตน้ำประปา คือ อ่างเก็บน้ำสนามบินอยู่ในเขตพื้นที่ดูแลของที่ราชพัสดุ และเป็นเขตประกาศห้ามล่าสัตว์ฯ ดังนั้น หากเทศบาลจะดำเนินการใดๆ ไม่ว่าจะขุดลอกก็ต้องขออนุญาตทั้งสองหน่วยงาน ส่งผลให้แก้ไขปัญหาได้ไม่ทันทั่วถึง เป็นเหตุให้อาจขาดแคลนน้ำอุปโภคบริโภคในช่วงหน้าแล้ง
๕. ปัญหาการปรับภูมิทัศน์ เนื่องจากไม่มีการจัดระเบียบสายไฟและป้ายโฆษณา
๖. ปัญหาประชากรแฝง เนื่องจากเทศบาลเป็นสังคมเมืองประชาชนอาศัยอยู่หนาแน่น มีสถานศึกษาหลายแห่ง ส่งผลกระทบในเรื่องของการให้บริการสาธารณะ ประชาชนมีการแข่งขันทำมาหากิน และ การใช้สาธารณูปโภคในเขตเทศบาลเป็นจำนวนมาก

➤ การใช้ผังเมืองรวมหรือผังเมืองเฉพาะในการกำหนดแนวทางพัฒนา

ร่างเขตผังเมืองรวมชุมชนประโคนชัย มีพื้นที่เขตการวางผังเมืองรวม ๔๕.๙๑๐ ตารางกิโลเมตร ครอบคลุมพื้นที่ดังนี้

- ๑) เทศบาลตำบลประโคนชัยทั้งหมด
- ๒) เทศบาลตำบลโคกม้าบางส่วน ได้แก่ หมู่ที่ ๑ บ้านโคกกลาง หมู่ที่ ๒ บ้านโคกม้า หมู่ที่ ๗ บ้านหนองปรือ และหมู่ที่ ๘ บ้านโคกจั่ว
- ๓) องค์การบริหารส่วนตำบลประโคนชัยบางส่วน ได้แก่ หมู่ที่ ๑-๗ บ้านประโคนชัย หมู่ที่ ๘ บ้านโคกตาด้วง หมู่ที่ ๙ หนองระแซชัน หมู่ที่ ๑๐ บ้านหนองม่วง และหมู่ที่ ๑๓ บ้านประโคนชัย
- ๔) องค์การบริหารส่วนตำบลโคกมะขามบางส่วน ได้แก่ หมู่ที่ ๑ บ้านโคกมะขาม และหมู่ที่ ๒ บ้านโคกมะขาม
- ๕) องค์การบริหารส่วนตำบลปังกูบางส่วน ได้แก่ หมู่ที่ ๑ บ้านเขว้า หมู่ที่ ๒ บ้านเขว้า และหมู่ที่ ๕ บ้านโคกวัด

ทั้งนี้ กรมโยธาธิการและผังเมือง มีแผนที่จะวางและจัดทำผังเมืองรวมชุมชนประโคนชัยใน
ปีงบประมาณ พ.ศ. ๒๕๖๐

พื้นที่เทศบาลตำบลประโคนชัยยังไม่มีกฎกระทรวงผังเมืองรวมใช้บังคับ ทั้งนี้ กระทรวง
มหาดไทยได้ออกร่างกฎกระทรวงให้ใช้บังคับผังเมืองรวมจังหวัดบุรีรัมย์แล้ว ซึ่งผังเมืองรวมตามกฎกระทรวงนี้
มีนโยบายและมาตรการเพื่อการจัดระบบการใช้ประโยชน์ที่ดิน โครงข่ายคมนาคมขนส่งและบริการสาธารณะให้
มีประสิทธิภาพ สามารถรองรับและสอดคล้องกับการขยายตัวของชุมชนในอนาคต รวมทั้งส่งเสริมและพัฒนา
เศรษฐกิจ

การใช้ประโยชน์ที่ดินภายในเขตผังเมืองรวม ได้กำหนดพื้นที่เทศบาลตำบลประโคนชัยเป็น
ประเภทชุมชน (สีชมพู) ให้ใช้ประโยชน์ที่ดินเพื่อการอยู่อาศัย พาณิชยกรรม เกษตรกรรม สถาบันการศึกษา
สถาบันศาสนา สถาบันราชการ การสาธารณสุขปโภคและสาธารณูปการ สำหรับการใช้ประโยชน์ที่ดินเพื่อกิจการ
อื่น ให้ดำเนินการหรือประกอบกิจการได้ในอาคารที่ไม่ใช่อาคารสูงหรืออาคารขนาดใหญ่

ที่ดินประเภทนี้ ห้ามใช้ประโยชน์ที่ดินเพื่อกิจการตามที่กำหนด ดังต่อไปนี้

๑) โรงงานตามประกาศกระทรวงอุตสาหกรรม เรื่อง มาตรการคุ้มครองความปลอดภัยในการ
ดำเนินงาน (ฉบับที่ ๔) พ.ศ. ๒๕๕๒ เว้นแต่โรงงานลำดับที่ ๘๙ และโรงงานลำดับที่ ๙๒

๒) โรงงานลำดับที่ ๑๐๑ เว้นแต่ โรงงานบำบัดน้ำเสียของชุมชน ตามกฎหมายว่าด้วยโรงงาน

๓) คลังน้ำมันและสถานที่เก็บรักษาน้ำมัน ลักษณะที่สาม ตามกฎหมายว่าด้วยการควบคุม
น้ำมันเชื้อเพลิง เพื่อการจำหน่าย

๔) คลังก๊าซปิโตรเลียมเหลว สถานที่บรรจุก๊าซปิโตรเลียมเหลวประเภทโรงบรรจุ สถานที่
บรรจุก๊าซปิโตรเลียมเหลวประเภทห้องบรรจุ และสถานที่เก็บรักษาก๊าซปิโตรเลียมเหลวประเภทโรงเก็บ ตาม
กฎหมายว่าด้วยการควบคุมน้ำมันเชื้อเพลิง

๕) การเลี้ยงม้า โค กระบือ สุกร แพะ แกะ ห่าน เป็ด ไก่ จู จระเข้ หรือสัตว์ป่าตามกฎหมาย
ว่าด้วยการสงวนและคุ้มครองสัตว์ป่า เพื่อการค้า

๖) กำจัดมูลฝอย เว้นแต่เป็นกิจกรรมที่อยู่ภายใต้การควบคุมดูแลของราชการส่วนท้องถิ่น หรือ
ได้รับอนุญาตให้ดำเนินการจากองค์กรปกครองส่วนท้องถิ่นตามกฎหมายว่าด้วยสาธารณสุข

๓.๒ การประเมินสถานการณ์สภาพแวดล้อมภายนอกที่เกี่ยวข้อง

ในการจัดทำแผนพัฒนาท้องถิ่นสี่ปีของเทศบาลนั้น ได้ทำการประเมินสถานการณ์
สภาพแวดล้อมภายนอกที่เกี่ยวข้อง ซึ่งมีรายละเอียดดังนี้

● ด้านการศึกษา ศาสนา วัฒนธรรม ประเพณี ภูมิปัญญาท้องถิ่น การกีฬาและนันทนาการ ขอบข่ายและปริมาณของปัญหา

- ปัญหาด้านการจัดการเรียนการสอนของโรงเรียนเทศบาลตำบลประโคนชัยไม่เอื้ออำนวยต่อ
การพัฒนาคุณภาพการศึกษาของผู้เรียนเท่าที่ควร

- สถานที่ในการออกกำลังกาย เช่น ลานกีฬา อุปกรณ์กีฬาแต่ละชนิด มีไม่เพียงพอต่อความ
ต้องการของประชาชนในพื้นที่

- ศิลปะ วัฒนธรรม จารีตประเพณีและภูมิปัญญาท้องถิ่นขาดการสืบสาน ส่งเสริม อนุรักษ์

พื้นที่เป้าหมาย/กลุ่มเป้าหมาย

ประชาชนทั้งหมดในเขตพื้นที่เทศบาลตำบลประโคนชัย

การคาดการณ์แนวโน้มในอนาคต

- จัดกิจกรรม/โครงการต่างๆ ที่ให้เด็กและเยาวชนและประชาชนโดยทั่วไปได้ใช้เวลาว่างให้เกิดประโยชน์ ห่างไกลยาเสพติด เช่น การส่งเสริมด้านการกีฬา การจัดกิจกรรมนันทนาการต่างๆ อย่างต่อเนื่อง
- ปรับปรุงสถานที่ออกกำลังกาย ลานกีฬาให้สามารถรองรับประชาชนได้ในทุกพื้นที่ในเขตเทศบาล
- การจัดการเรียนการสอนของโรงเรียนเทศบาลตำบลประโคนชัยให้ได้รับการพัฒนาระบบการศึกษาให้มีความพร้อม มีคุณภาพในทุกๆ ด้าน
- ส่งเสริมให้ประเพณีท้องถิ่นมีการปฏิบัติสืบทอดต่อกัน กั้นจนถึงรุ่นลูกรุ่นหลาน

● ด้านโครงสร้างพื้นฐาน

ข้อบ่งชี้และปริมาณของปัญหา

- ถนนไม่ได้มาตรฐาน เมื่อมีการบรรทุกของหนัก ถนนจะเป็นหลุมเป็นบ่อ ประกอบกับถนนมีขนาดเล็ก และประชาชนมักจอดรถบริเวณไหล่ทางทำให้การสัญจรไปมาไม่สะดวก
- พื้นที่ในเขตเทศบาล มีลักษณะเป็นแอ่งกระทะ มีพื้นที่โดยรอบสูงกว่าในเขตเทศบาลเป็นสาเหตุให้ช่วงฤดูฝนระบายไม่ทันเกิดน้ำท่วมขังในบางพื้นที่
- ระบบไฟฟ้า บริเวณทางสัญจรบางแห่งไม่มีไฟฟ้าสาธารณะหรือมีแต่เกิดการชำรุดทำให้ อาจเป็นอันตรายต่อชีวิตและทรัพย์สินของราษฎรผู้ใช้เส้นทาง
- ระบบประปา น้ำประปายังมีความสะอาดไม่เพียงพอสำหรับการอุปโภคบริโภค

พื้นที่เป้าหมาย/กลุ่มเป้าหมาย

พื้นที่ในเขตเทศบาลตำบลประโคนชัยและพื้นที่ใกล้เคียงจากการเชื่อมโยงเส้นทางคมนาคม

การคาดการณ์แนวโน้มในอนาคต

- ถนนทุกสายในเขตเทศบาลตำบลประโคนชัยได้รับการก่อสร้างยกระดับถนน ขยายท่อระบายน้ำเพื่อให้น้ำไหลสะดวกป้องกันปัญหาน้ำท่วมขัง สามารถดำเนินการก่อสร้างถนน คสล. หรือลาดยางได้ทุกสาย ซึ่งจะทำให้ไม่ต้องทำโครงการซ่อมแซมถนน ให้สิ้นเปลืองงบประมาณหรือเข้าซ้อนกับหน่วยงานอื่นอีก และมีการขยายถนนบางสายเพื่อรองรับการเจริญเติบโตของชุมชน
- ประสานหน่วยงานที่รับผิดชอบ คือ การไฟฟ้าส่วนภูมิภาคในการดูแลให้ความช่วยเหลือโดยขอขยายเขตจำหน่ายไฟฟ้าให้ทั่วถึง รวมทั้งจัดสรรงบประมาณในการซ่อมแซม
- ขอให้หน่วยงานในสังกัดกรมทรัพยากรน้ำและสำนักงานทรัพยากรน้ำบาดาลช่วยเหลือในการตรวจสอบคุณภาพน้ำประปาอย่างน้อยปีละ ๑ ครั้ง รวมทั้งขอคำแนะนำในการควบคุมคุณภาพน้ำประปาให้ได้มาตรฐานด้วย

● ด้านทรัพยากรธรรมชาติและสิ่งแวดล้อม

ข้อบ่งชี้และปริมาณของปัญหา

- ขาดการใช้ประโยชน์จากทรัพยากรธรรมชาติอย่างรู้คุณค่าและให้เกิดประโยชน์สูงสุด
- ประชาชนยังขาดความตระหนักถึงความสำคัญของทรัพยากรธรรมชาติและสิ่งแวดล้อม

พื้นที่เป้าหมาย/กลุ่มเป้าหมาย

- ประชาชนทั้งหมดในเขตเทศบาลตำบลประโคนชัย

การคาดการณ์แนวโน้มในอนาคต

- ส่งเสริมให้ประชาชนอนุรักษ์ ฟื้นฟูทรัพยากรธรรมชาติและสิ่งแวดล้อม โดยจัดให้มีการอบรมและร่วมกิจกรรมการอนุรักษ์ทรัพยากรธรรมชาติและสิ่งแวดล้อม เพิ่มพื้นที่ป่าสีเขียว ลดปัญหาทางสิ่งแวดล้อม

● **ด้านการสาธารณสุข**

ขอบข่ายและปริมาณของปัญหา

- ประชาชนขาดความรู้ความเข้าใจในด้านสาธารณสุข และการดูแลตัวเองและครอบครัวให้ห่างไกลจากโรคภัยต่าง ๆ

- เนื่องจากประชาชนส่วนใหญ่มีสุขภาพแข็งแรง และได้รับการบริการด้านสุขภาพที่ดี จึงทำให้จำนวนผู้สูงอายุเพิ่มขึ้น ดังนั้น เทศบาลจึงต้องกำหนดกิจกรรมที่ส่งเสริมให้ผู้สูงอายุใช้เวลาว่างในการมีชีวิตอยู่นั้นให้เกิดประโยชน์สูงสุด

- ในเขตพื้นที่ของเทศบาลตำบลประโคนชัย มีสภาพอากาศร้อนขึ้นเสี่ยงต่อการเกิดโรคไข้เลือดออก

พื้นที่เป้าหมาย/กลุ่มเป้าหมาย

- ประชาชนทั้งหมดในเขตเทศบาลตำบลประโคนชัย

การคาดการณ์แนวโน้มในอนาคต

- ประชาชนมีสุขภาพพลานามัยที่แข็งแรง ปราศจากโรคภัยต่างๆ

- ประสานกับหน่วยงานด้านสาธารณสุข เพื่อจัดกิจกรรมให้ความรู้แก่ประชาชนในด้านสาธารณสุข และการดูแลสุขภาพของตนเองและครอบครัวให้ห่างไกลจากโรคภัยต่าง ๆ อย่างต่อเนื่อง

- ส่งเสริมและสนับสนุนทั้งทางด้านสาธารณสุข จัดวิทยากรมาอบรมให้ความรู้ ความเข้าใจจัดให้มีอาสาสมัครสาธารณสุขเป็นตัวแทนเทศบาลตำบลประโคนชัย สอดส่องดูแลปัญหาสาธารณสุขภายในชุมชนของตนเองและประสานมายังเทศบาลตำบลประโคนชัยเพื่อให้ความช่วยเหลือ

● **ด้านการเศรษฐกิจ**

ขอบข่ายและปริมาณของปัญหา

- ประชาชนยังมีระบบความคิด หรือการประกอบอาชีพแบบเดิมๆ เช่น การปลูกพืชเชิงเดี่ยว

- ประชาชนยังขาดการรวมกลุ่ม ขาดความรู้ ขาดทักษะในการประกอบอาชีพเสริม

- ขาดการพัฒนา ปรับปรุง ดูแลสถานที่พักผ่อน สถานที่สาธารณะ สถานที่ท่องเที่ยวทางธรรมชาติให้เป็นเมืองน่าอยู่ มีวิวทัศน์ที่สวยงาม

พื้นที่เป้าหมาย/กลุ่มเป้าหมาย

- ประชาชนทั้งหมดในเขตเทศบาลตำบลประโคนชัย

การคาดการณ์แนวโน้มในอนาคต

- ส่งเสริม สนับสนุน ให้ประชาชนประกอบอาชีพเสริม นอกจากอาชีพหลัก

- ส่งเสริมให้ประชาชนอนุรักษ์ ฟื้นฟูแหล่งท่องเที่ยว ทรัพยากรธรรมชาติและสิ่งแวดล้อม โดยจัดให้มีการอบรมให้ความรู้ จัดทำโครงการเพื่ออนุรักษ์ทรัพยากรธรรมชาติและสิ่งแวดล้อม อย่างต่อเนื่อง

● **ด้านการพัฒนาสังคม**

ขอบข่ายและปริมาณของปัญหา

- ปัญหาประชากรแฝง ไม่ว่าจะเป็นเด็กและเยาวชนที่มารับการศึกษาในโรงเรียนในเขตพื้นที่เทศบาล และประชาชนจากต่างพื้นที่ได้เข้ามาทำกินในเขตเทศบาลตำบลประโคนชัย ซึ่งบุคคลเหล่านี้ได้เข้ามาแย่งการใช้บริการสาธารณสุขของคนในชุมชน เช่น โรงพยาบาลชุมชน, พื้นที่สาธารณะ รวมถึงการให้บริการในด้านต่าง ๆ ขององค์กรปกครองส่วนท้องถิ่น

- ปัญหาด้านยาเสพติด เป็นปัญหาที่รัฐบาลได้กำหนดเป็น วาระแห่งชาติ กลุ่มเสี่ยงส่วนใหญ่จะเป็นเด็กและเยาวชนในชุมชน/หมู่บ้านการปกปิดปัญหาหรือไม่มีข้อมูลที่เป็นจริง จึงยากแก่การแก้ไข

พื้นที่เป้าหมาย/กลุ่มเป้าหมาย

- ประชาชนทั้งหมดในเขตเทศบาลตำบลประโคนชัย

การคาดการณ์แนวโน้มในอนาคต

- ภาครัฐและขอความร่วมมือไปยังหน่วยงานที่เกี่ยวข้องขอให้ย้ายชื่อเข้าอยู่ในทะเบียนบ้านตามความเป็นจริง เพื่อให้การวางแผนพัฒนาและการจัดทำบริการสาธารณสุขต่างๆ เพียงพอสอดคล้องกับจำนวนประชากรที่แท้จริง

- ส่งเสริมให้ความรู้อย่างเท่าทันในเรื่องปัญหาของยาเสพติด และส่งเสริมจริยธรรมของเด็กและเยาวชน มีการส่งเสริมโดยการอบรมทั้งในโรงเรียนและนอกห้องเรียน

● **ด้านการเมืองการบริหาร**

ขอบข่ายและปริมาณของปัญหา

- เครื่องมือเครื่องใช้ในการปฏิบัติราชการ เพื่อรองรับความเจริญเติบโตขององค์กร อำนวยความสะดวกแก่ประชาชนยังไม่เพียงพอ

- ปัญหาระเบียบกฎหมายหนังสือสั่งการ มีการแก้ไขเปลี่ยนแปลงอยู่ตลอดเวลา บุคลากรจึงขาดความรู้ความเข้าใจ ในการปฏิบัติราชการ ทำให้ประสิทธิภาพในการปฏิบัติราชการลดลง

พื้นที่เป้าหมาย/กลุ่มเป้าหมาย

พื้นที่ในเขตเทศบาลตำบลประโคนชัย

การคาดการณ์แนวโน้มในอนาคต

- เทศบาลตำบลประโคนชัยมีวัสดุอุปกรณ์ในการปฏิบัติงานอย่างเพียงพอ และมีความทันสมัยทางเทคโนโลยี สามารถให้บริการประชาชนด้วยความรวดเร็วและมีประสิทธิภาพสูงสุด

- บุคลากรเพิ่มประสิทธิภาพตนเองปรับเปลี่ยนการปฏิบัติราชการให้มีประสิทธิภาพมากยิ่งขึ้นยึดหลักธรรมาภิบาล ในการปฏิบัติราชการ

๓.๓ ความเชื่อมโยงยุทธศาสตร์การพัฒนาจังหวัดกับยุทธศาสตร์การพัฒนาของเทศบาลตำบลประโคนชัย

โครงสร้างความเชื่อมโยงแผนยุทธศาสตร์การพัฒนาเทศบาลตำบลประโคนชัย (พ.ศ. ๒๕๖๑ - ๒๕๖๔)

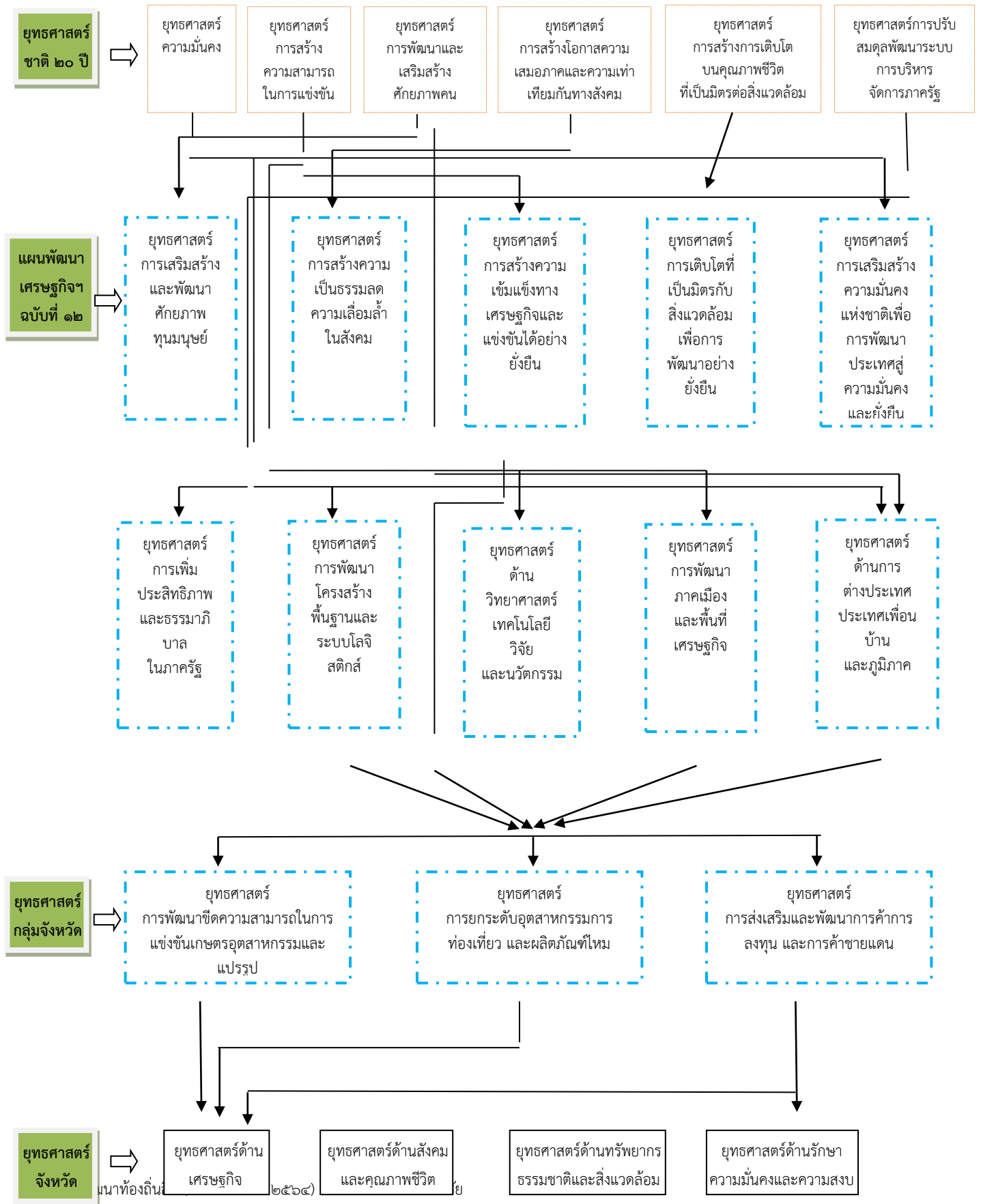

โครงสร้างเชื่อมโยงแผนยุทธศาสตร์การพัฒนาเทศบาลตำบลประโคนชัย (พ.ศ. ๒๕๖๑-๒๕๖๔) (ต่อ)

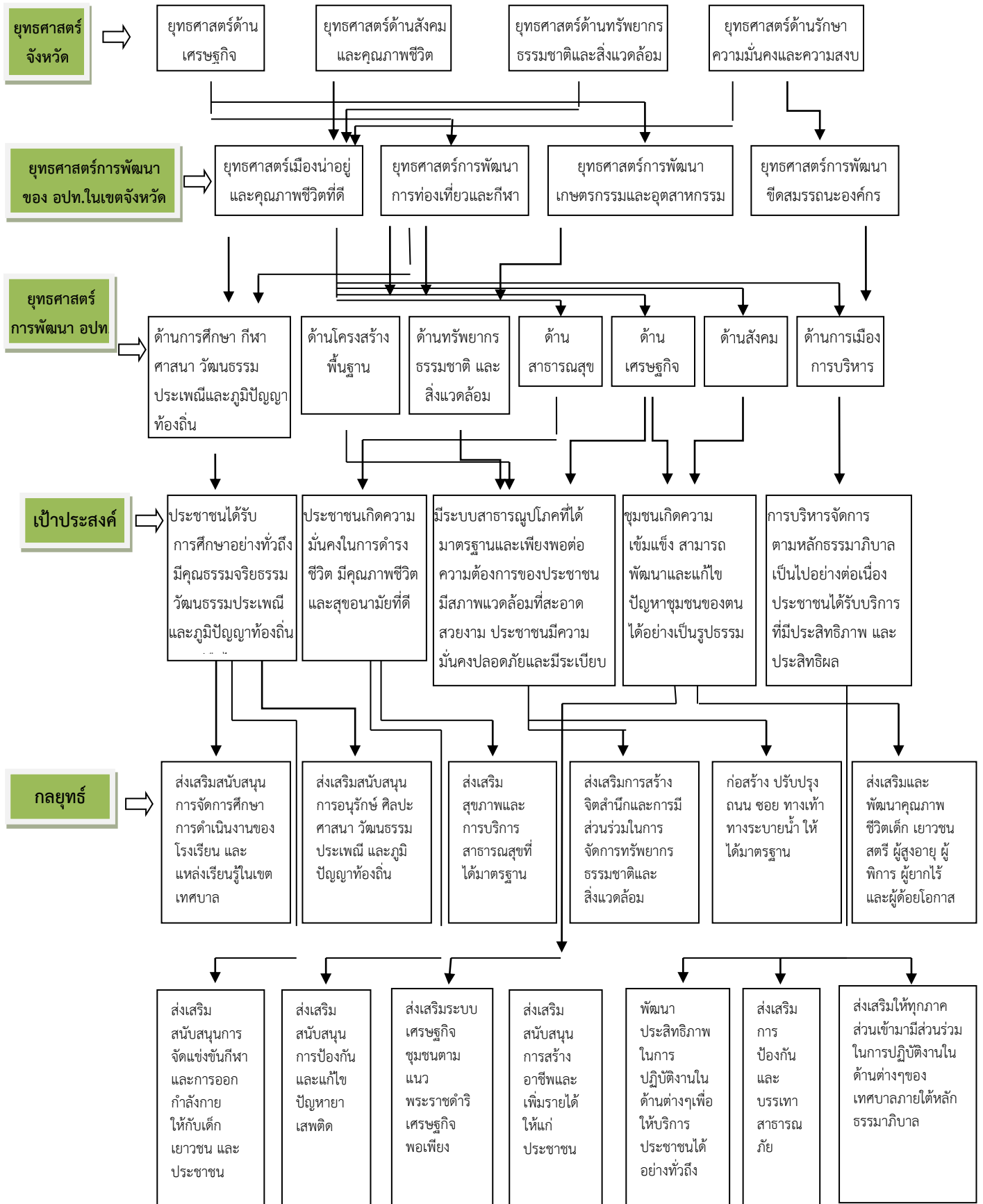

โครงสร้างเชื่อมโยงแผนยุทธศาสตร์การพัฒนาเทศบาลตำบลประโคนชัย (พ.ศ. ๒๕๖๑-๒๕๖๔) (ต่อ)

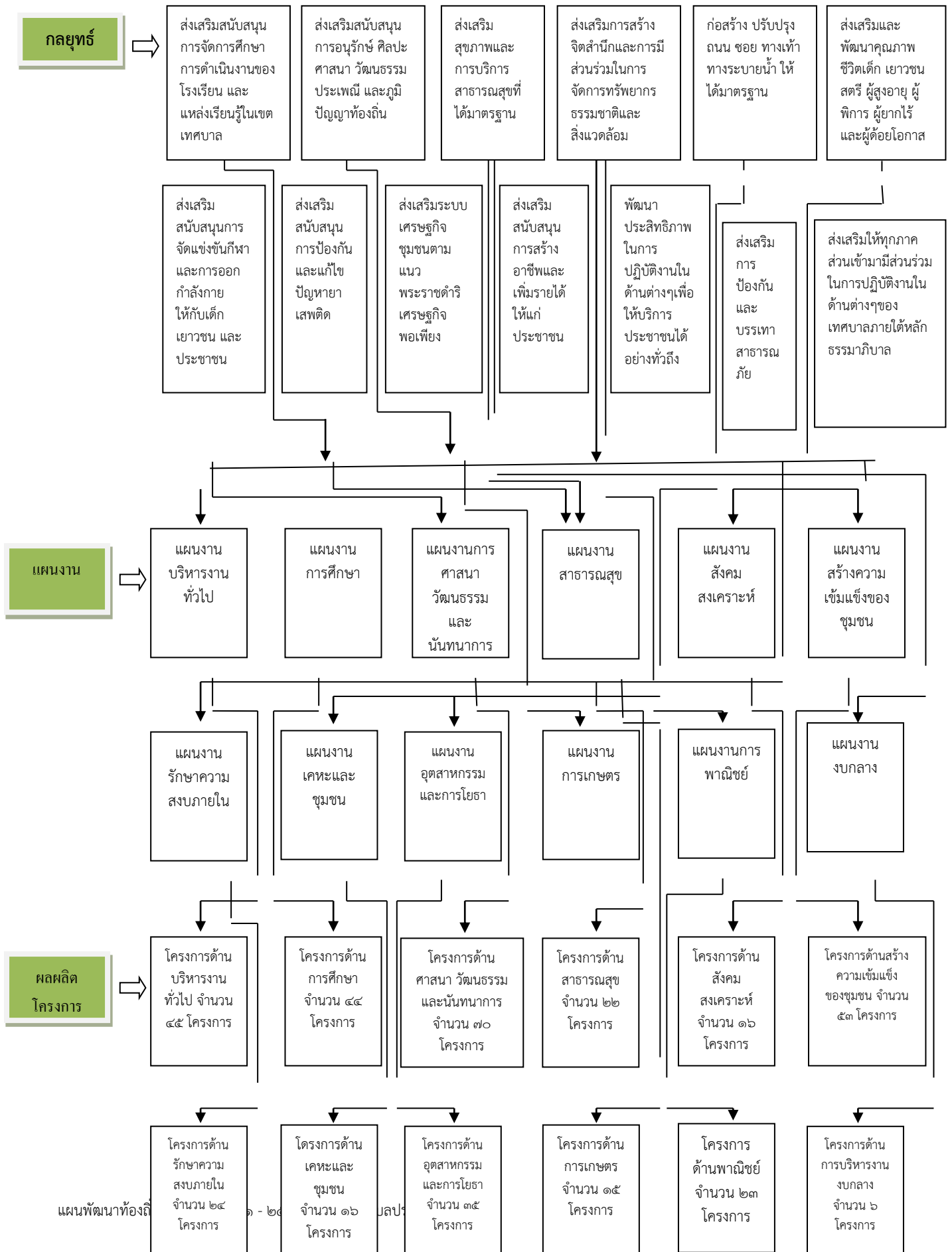

๓.๔ แผนผังยุทธศาสตร์ (Strategic Map)

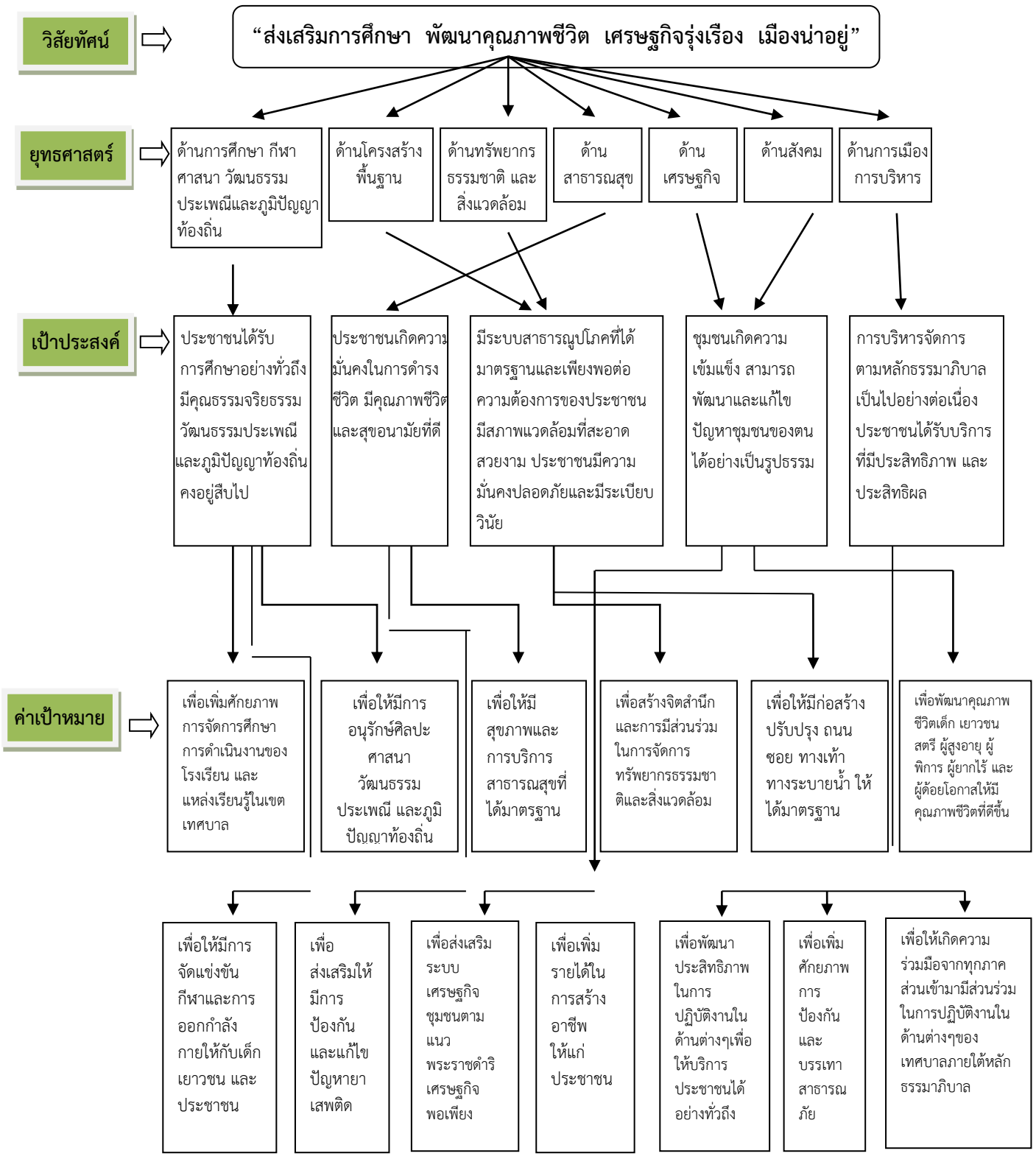

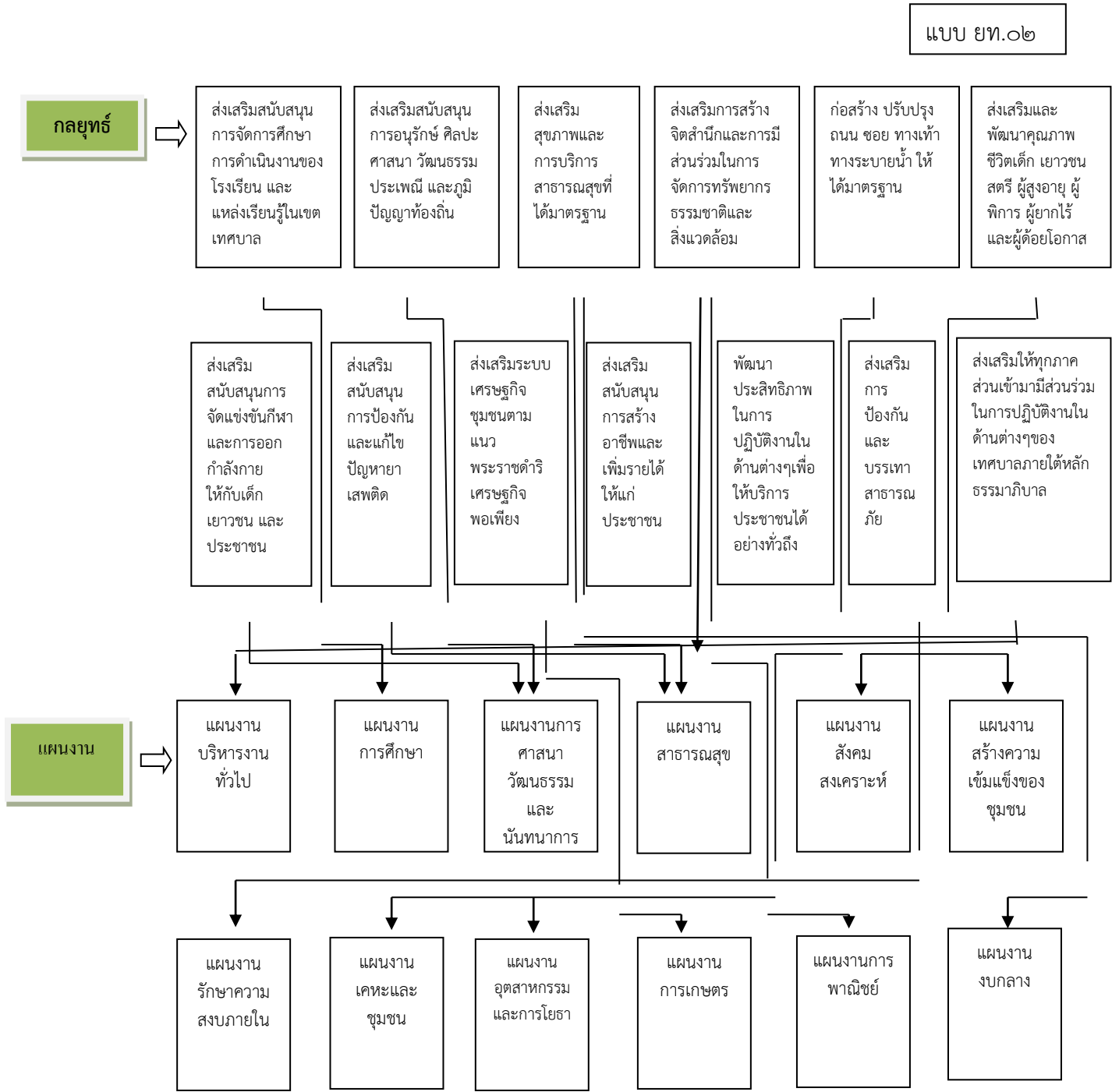

๓.๕ รายละเอียดยุทธศาสตร์

ความเชื่อมโยง กับยุทธศาสตร์ จังหวัด	ยุทธศาสตร์ อปท.ในเขต จังหวัด	ยุทธศาสตร์ อปท.	เป้าประสงค์	ตัวชี้วัดผลผลิต/ โครงการ	ค่าเป้าหมาย				ความก้าวหน้า ของเป้าหมาย	กลยุทธ์	ผลผลิต/ โครงการ	หน่วยงาน รับผิดชอบ หลัก	หน่วย สนับสนุน
					๖๑	๖๒	๖๓	๖๔					
ยุทธศาสตร์ที่ ๒ ด้านสังคมและ คุณภาพชีวิต	ยุทธศาสตร์ที่ ๑ เมื่อนำอยู่และ คุณภาพชีวิตที่ดี	ยุทธศาสตร์ที่ ๑ การพัฒนาด้าน การศึกษา กีฬา ศาสนา วัฒนธรรม ประเพณี และ ภูมิปัญญาท้องถิ่น	ประชาชนได้รับการ ศึกษาอย่างทั่วถึง	ระดับความสำเร็จ ของการจัดการ ศึกษาในโรงเรียนและ แหล่งเรียนรู้	๖	๖	๖	๖	ปีละ ๖ โครงการ	ส่งเสริมสนับสนุนการจัด การศึกษาการดำเนินงาน ของโรงเรียนและแหล่ง เรียนรู้ในเขตเทศบาล	๒)จัดหาอาหารกลางวัน / อาหารเสริม(นม) ๓)จัดประชุม/อบรม/กิจกรรม ๔)สนับสนุนค่าใช้จ่ายการ บริหารสถานศึกษา)จัดกิจกรรมเพื่อปลูกฝังและ ส่งเสริมการอ่าน)จัดหาหนังสือและสื่อสิ่งพิมพ์ ประจำหอสมุดเทศบาล)	กอง การศึกษา	
ยุทธศาสตร์ที่ ๑ ด้านเศรษฐกิจ	ยุทธศาสตร์ที่ ๒ การพัฒนาการ ท่องเที่ยวและ กีฬา	ยุทธศาสตร์ที่ ๑ การพัฒนาด้าน การศึกษา กีฬา ศาสนา วัฒนธรรม ประเพณี และ ภูมิปัญญาท้องถิ่น	ส่งเสริมการกีฬา แก่ประชาชนที่มี ความสามารถก้าวสู่ ความเป็นมืออาชีพ	ระดับความสำเร็จ ของการส่งเสริม ให้ประชาชนเข้า ร่วมการแข่งขัน กีฬา	๔	๔	๔	๔	ปีละ ๔ โครงการ	ส่งเสริมสนับสนุนการ แข่งขันกีฬาและการออก กำลังกาย	๑)ส่งนักกีฬาร่วมแข่งขันกีฬา ๒)ส่งเสริมการแข่งขันกีฬาของ ส่วนราชการ / จัดการแข่งขัน กีฬา	กอง การศึกษา	
ยุทธศาสตร์ที่ ๒ ด้านสังคมและ คุณภาพชีวิต	ยุทธศาสตร์ที่ ๑ เมื่อนำอยู่และ คุณภาพชีวิตที่ดี	ยุทธศาสตร์ที่ ๑ การพัฒนาด้าน การศึกษา กีฬา ศาสนา วัฒนธรรม ประเพณี และ ภูมิปัญญาท้องถิ่น	ทำนุบำรุงศาสนา และสืบสาน วัฒนธรรมประเพณี ภูมิปัญญาท้องถิ่น	ระดับความสำเร็จการจัด กิจกรรม ทางศาสนา งานประเพณีและ การอนุรักษ์ภูมิปัญญาท้องถิ่น	๒	๒	๒	๒	ปีละ ๒ โครงการ	ส่งเสริมสนับสนุน กิจกรรมทางศาสนาและ ศาสนสถาน	๑)จัดพิธีบรรพชาอุปสมบท พระภิกษุ สามเณร และบวช ศีลจารีณีภาคฤดูร้อน ๒)ส่งเสริมกิจกรรมทางศาสนา	กอง การศึกษา	

ความเชื่อมโยง กับยุทธศาสตร์ จังหวัด	ยุทธศาสตร์ อปท.ในเขต จังหวัด	ยุทธศาสตร์ อปท.	เป้าประสงค์	ตัวชี้วัด ผลผลิต/ โครงการ	ค่าเป้าหมาย				ความ ก้าวหน้า ของ เป้าหมาย	กลยุทธ์	ผลผลิต/ โครงการ	หน่วยงาน รับผิดชอบ หลัก	หน่วย สนับสนุน
					๖๑	๖๒	๖๓	๖๔					
ยุทธศาสตร์ที่ ๑ ด้านเศรษฐกิจ	ยุทธศาสตร์ที่ ๒ การพัฒนา การท่องเที่ยว และกีฬา	ยุทธศาสตร์ที่ ๑ การพัฒนาด้าน การศึกษา กีฬา ศาสนา วัฒนธรรม ประเพณี และ ภูมิปัญญาท้องถิ่น	ทำนุบำรุงศาสนา และสืบสาน วัฒนธรรมประเพณี ภูมิปัญญาท้องถิ่น	ระดับความสำเร็จ การจัดกิจกรรม ทางศาสนา งาน ประเพณี และ การอนุรักษ์ ภูมิปัญญาท้องถิ่น	๘	๘	๘	๘	ปีละ ๘ โครงการ	จำนวนโครงการที่ ส่งเสริมการอนุรักษ์ ศิลปวัฒนธรรม ประเพณี และ ภูมิปัญญาท้องถิ่น	๑)จัดกิจกรรม/งานประเพณี ๒)ส่งเสริมการจัดงานประเพณี ของส่วนราชการ ๓)จัดอบรมเกี่ยวกับภูมิปัญญา ท้องถิ่น	กองการศึกษา กองสวัสดิการฯ กองวิชาการฯ	
ยุทธศาสตร์ที่ ๑ ด้านเศรษฐกิจ	ยุทธศาสตร์ที่ ๒ การพัฒนา การท่องเที่ยว และกีฬา	ยุทธศาสตร์ที่ ๒ การพัฒนาด้าน โครงสร้างพื้นฐาน	พัฒนาโครงสร้าง พื้นฐานให้ได้ มาตรฐานและทั่วถึง	จำนวนโครงสร้าง พื้นฐานที่ได้ มาตรฐานมีเพิ่ม ขึ้น	๖	๖	๖	๖	ปีละ ๖ โครงการ	จำนวนโครงการที่ ก่อสร้างปรับปรุง ถนน ขยาย ทางเท้า ทางระบายน้ำ ที่ได้ มาตรฐานมีเพิ่มขึ้น	๑) ก่อสร้าง/ปรับปรุงถนน คสล. ผิวจราจร คสล. / ผิวจราจร แอสฟัลต์คอนกรีต / ฝาบ่อพัก ๒) วางท่อระบายน้ำ คสล. / ก่อสร้างวางระบายน้ำ คสล. / ก่อสร้างท่อลอดเหลี่ยม	กองช่าง	
ยุทธศาสตร์ที่ ๑ ด้านเศรษฐกิจ	ยุทธศาสตร์ที่ ๒ การพัฒนา การท่องเที่ยว และกีฬา	ยุทธศาสตร์ที่ ๒ การพัฒนาด้าน โครงสร้างพื้นฐาน	พัฒนาโครงสร้าง พื้นฐานให้ได้ มาตรฐานและทั่วถึง	จำนวนโครงสร้าง พื้นฐานที่ได้ มาตรฐานมีเพิ่ม ขึ้น	๓	๓	๓	๓	ปีละ ๓ โครงการ	จำนวนโครงการ ปรับปรุงและขยาย เขตระบบไฟฟ้า สาธารณะที่ได้ มาตรฐานมีเพิ่มขึ้น	ติดตั้ง / ปรับปรุง / ขยายเขต ไฟฟ้าสาธารณะ	กองช่าง	
ยุทธศาสตร์ที่ ๑ ด้านเศรษฐกิจ	ยุทธศาสตร์ที่ ๒ การพัฒนา การท่องเที่ยว และกีฬา	ยุทธศาสตร์ที่ ๒ การพัฒนาด้าน โครงสร้างพื้นฐาน	พัฒนาโครงสร้าง พื้นฐานให้ได้ มาตรฐานและทั่วถึง	จำนวนโครงสร้าง พื้นฐานที่ได้ มาตรฐานมีเพิ่ม ขึ้น	๒	๒	๒	๒	ปีละ ๒ โครงการ	จำนวนโครงการ ปรับปรุงระบบการ จัดการจราจร	ติดตั้งป้ายจราจร / ป้ายเตือน	กองช่าง	

ความเชื่อมโยง กับยุทธศาสตร์ จังหวัด	ยุทธศาสตร์ อปท.ในเขต จังหวัด	ยุทธศาสตร์ อปท.	เป้าประสงค์	ตัวชี้วัด ผลผลิต/ โครงการ	ค่าเป้าหมาย				ความ ก้าวหน้า ของ เป้าหมาย	กลยุทธ์	ผลผลิต/ โครงการ	หน่วยงาน รับผิดชอบ หลัก	หน่วย สนับสนุน
					๖๑	๖๒	๖๓	๖๔					
ยุทธศาสตร์ที่ ๑ ด้านเศรษฐกิจ	ยุทธศาสตร์ที่ ๒ การพัฒนา การท่องเที่ยว และกีฬา	ยุทธศาสตร์ที่ ๒ การพัฒนา โครงสร้างพื้นฐาน	พัฒนาโครงสร้าง พื้นฐานให้ได้ มาตรฐานและทั่วถึง	จำนวนโครงสร้าง พื้นฐานที่ได้ มาตรฐานมีเพิ่ม ขึ้น	๒	๒	๒	๒	ปีละ ๒ โครงการ	ติดตั้งและปรับปรุง ป้ายต่างๆ ในเขต เทศบาล	ติดตั้ง/จัดทำป้ายแนะนำ ป้ายชื่อ ชุมชน ถนน และซอย	กองช่าง	
ยุทธศาสตร์ที่ ๑ ด้านเศรษฐกิจ	ยุทธศาสตร์ที่ ๓ การพัฒนา เกษตรกรรมและ อุตสาหกรรม	ยุทธศาสตร์ที่ ๒ การพัฒนา โครงสร้างพื้นฐาน	พัฒนาโครงสร้าง พื้นฐานให้ได้ มาตรฐานและทั่วถึง	จำนวนโครงสร้าง พื้นฐานที่ได้ มาตรฐานมีเพิ่ม ขึ้น	๒	๒	๒	๒	ปีละ ๒ โครงการ	พัฒนาระบบการผลิต น้ำประปาและขยาย เขตบริการประชาชน	ก่อสร้าง / ปรับปรุงระบบประปา	กองการประปา	
ยุทธศาสตร์ที่ ๓ ด้านทรัพยากร ธรรมชาติและ สิ่งแวดล้อม	ยุทธศาสตร์ที่ ๓ การพัฒนา เกษตรกรรมและ อุตสาหกรรม	ยุทธศาสตร์ที่ ๓ การพัฒนา ด้านทรัพยากร ธรรมชาติและ สิ่งแวดล้อม	บริหารจัดการ สิ่งแวดล้อมด้วย การมีส่วนร่วมของ ประชาชนในชุมชน	จำนวนโครงสร้าง ที่ส่งเสริมการ บริหารจัดการ สิ่งแวดล้อมใน ชุมชน	๓	๓	๓	๓	ปีละ ๓ โครงการ	ส่งเสริมการปรับปรุง ภูมิทัศน์ และฟื้นฟู ทรัพยากรธรรมชาติ และสิ่งแวดล้อม	๑)ปรับปรุงภูมิทัศน์สวนสาธารณะ ๒)ขุดลอกอ่างเก็บน้ำ / ห้วยสาธารณะ / ร่องระบายน้ำ	กองช่าง กองการประปา กอง สาธารณสุขฯ	
ยุทธศาสตร์ที่ ๓ ด้านทรัพยากร ธรรมชาติและ สิ่งแวดล้อม	ยุทธศาสตร์ที่ ๒ การพัฒนา การท่องเที่ยวและ กีฬา	ยุทธศาสตร์ที่ ๓ การพัฒนา ด้านทรัพยากร ธรรมชาติและ สิ่งแวดล้อม	บริหารจัดการ สิ่งแวดล้อมด้วย การมีส่วนร่วมของ ประชาชนในชุมชน	จำนวนโครงสร้าง ที่ส่งเสริมการ บริหารจัดการ สิ่งแวดล้อมใน ชุมชน	๒	๒	๒	๒	ปีละ ๒ โครงการ	พัฒนาระบบการ บริหารจัดการขยะ มูลฝอยในครัวเรือน และชุมชนให้ถูกหลัก สุขาภิบาล	การบริหารจัดการขยะในชุมชน และศูนย์กำจัดขยะมูลฝอย	กอง สาธารณสุขฯ	

ความเชื่อมโยง กับยุทธศาสตร์ จังหวัด	ยุทธศาสตร์ อปท.ในเขต จังหวัด	ยุทธศาสตร์ อปท.	เป้าประสงค์	ตัวชี้วัด ผลผลิต/ โครงการ	ค่าเป้าหมาย				ความ ก้าวหน้า ของ เป้าหมาย	กลยุทธ์	ผลผลิต/ โครงการ	หน่วยงาน รับผิดชอบ หลัก	หน่วย สนับสนุน
					๖๑	๖๒	๖๓	๖๔					
ยุทธศาสตร์ที่ ๓ ด้านทรัพยากร ธรรมชาติและ สิ่งแวดล้อม	ยุทธศาสตร์ที่ ๒ การพัฒนาการ ท่องเที่ยวและ กีฬา	ยุทธศาสตร์ที่ ๓ การพัฒนา ด้านทรัพยากร ธรรมชาติและ สิ่งแวดล้อม	บริหารจัดการ สิ่งแวดล้อมด้วย การมีส่วนร่วมของ ประชาชนในชุมชน ชุมชน	จำนวนโครงสร้าง ที่ส่งเสริมการ บริหารจัดการ สิ่งแวดล้อมใน ชุมชน	๒	๒	๒	๒	ปีละ ๒ โครงการ	ส่งเสริมการสร้าง จิตสำนึกและการมี ส่วนร่วมในการจัดการ ทรัพยากรธรรมชาติและ สิ่งแวดล้อม	การส่งเสริมสนับสนุน/รณรงค์ /อนุรักษ์ทรัพยากรธรรมชาติและ สิ่งแวดล้อม	กอง สาธารณสุข	
ยุทธศาสตร์ที่ ๒ ด้านสังคมและ คุณภาพชีวิต	ยุทธศาสตร์ที่ ๑ เมื่อนำอยู่และ คุณภาพชีวิตที่ดี	ยุทธศาสตร์ที่ ๔ การพัฒนาด้าน สาธารณสุข	พัฒนาระบบบริการ สุขภาพเชิงรุกเพื่อ คนทุกวัยมีสุขภาพดี	ร้อยละของ ประชาชนได้รับ การดูแลสุขภาพ	๒	๒	๒	๒	ปีละ ๒ โครงการ	ส่งเสริมสุขภาพและการ บริการสาธารณสุขที่ได้ มาตรฐาน	๑)พัฒนางานสาธารณสุขมูลฐาน ในชุมชน ๒)สนับสนุนกองทุนหลักประกัน สุขภาพเทศบาลตำบลประโคนชัย	กอง สาธารณสุข	
ยุทธศาสตร์ที่ ๒ ด้านสังคมและ คุณภาพชีวิต	ยุทธศาสตร์ที่ ๑ เมื่อนำอยู่และ คุณภาพชีวิตที่ดี	ยุทธศาสตร์ที่ ๔ การพัฒนาด้าน สาธารณสุข	พัฒนาระบบบริการ สุขภาพเชิงรุกเพื่อ คนทุกวัยมีสุขภาพดี	ร้อยละของ ประชาชนได้รับ การดูแลสุขภาพ	๒	๒	๒	๒	ปีละ ๒ โครงการ	ส่งเสริมคุณภาพชีวิต และการให้ความรู้ ด้านสาธารณสุขแก่ ประชาชน	จัดอบรม/พัฒนาศักยภาพ/ศึกษา ดูงานด้านสาธารณสุข	กอง สาธารณสุข	
ยุทธศาสตร์ที่ ๒ ด้านสังคมและ คุณภาพชีวิต	ยุทธศาสตร์ที่ ๑ เมื่อนำอยู่และ คุณภาพชีวิตที่ดี	ยุทธศาสตร์ที่ ๔ การพัฒนาด้าน สาธารณสุข	ส่งเสริมการมี ส่วนร่วมของ ประชาชนในการ จัดการสุขภาพ ตนเองและชุมชน	ร้อยละของ ประชาชนที่มี ส่วนร่วมในการ จัดการสุขภาพ ตนเองและชุมชน	๒	๒	๒	๒	ปีละ ๒ โครงการ	ส่งเสริมการปฏิบัติ ตามหลักสุขภาพภิบาล	๑)ก่อสร้างโรงฆ่าสัตว์ ๒)จัดอบรม/ศึกษาดูงานตลาดสด	กอง สาธารณสุข	

ความเชื่อมโยง กับยุทธศาสตร์ จังหวัด	ยุทธศาสตร์ อปท.ในเขต จังหวัด	ยุทธศาสตร์ อปท.	เป้าประสงค์	ตัวชี้วัด ผลผลิต/ โครงการ	ค่าเป้าหมาย				ความ ก้าวหน้า ของ เป้าหมาย	กลยุทธ์	ผลผลิต/ โครงการ	หน่วยงาน รับผิดชอบ หลัก	หน่วย สนับสนุน
					๖๑	๖๒	๖๓	๖๔					
ยุทธศาสตร์ที่ ๑ ด้านเศรษฐกิจ	ยุทธศาสตร์ที่ ๓ การพัฒนา เกษตรกรรมและ อุตสาหกรรม	ยุทธศาสตร์ที่ ๕ การพัฒนาด้าน เศรษฐกิจ	ส่งเสริมการสร้าง อาชีพ สร้างรายได้ ตามวิถีเศรษฐกิจ พอเพียง	ระดับความสำเร็จ ของชุมชนในการ จัดการตนเองตาม แนวทางปรัชญา เศรษฐกิจพอเพียง	๑	๑	๑	๑	ปีละ ๑ โครงการ	ส่งเสริมระบบ เศรษฐกิจชุมชนตาม แนวพระราชดำริ เศรษฐกิจพอเพียง	จัดฝึกอบรมการทำเกษตร	กองสวัสดิการฯ	
ยุทธศาสตร์ที่ ๒ ด้านสังคมและ คุณภาพชีวิต	ยุทธศาสตร์ที่ ๑ เมืองน่าอยู่และ คุณภาพชีวิตที่ดี	ยุทธศาสตร์ที่ ๕ การพัฒนาด้าน เศรษฐกิจ	ส่งเสริมการสร้าง อาชีพ สร้างรายได้ ตามวิถีเศรษฐกิจ พอเพียง	ระดับความสำเร็จ ของชุมชนในการ จัดการตนเองตาม แนวทางปรัชญา เศรษฐกิจพอเพียง	๒	๒	๒	๒	ปีละ ๒ โครงการ	ส่งเสริมสนับสนุนการ สร้างอาชีพและเพิ่ม รายได้ให้แก่ประชาชน	๑)จัดอบรมอาชีพต่างๆ ๒)จัดตั้งสถานธนาอนุบาล	กองสวัสดิการฯ สำนักปลัด	
ยุทธศาสตร์ที่ ๒ ด้านสังคมและ คุณภาพชีวิต	ยุทธศาสตร์ที่ ๑ เมืองน่าอยู่และ คุณภาพชีวิตที่ดี	ยุทธศาสตร์ที่ ๖ การพัฒนาด้าน สังคม	พัฒนาคุณภาพชีวิต ของประชาชนให้มี ความมั่นคงในการ ดำรงชีวิต และอยู่ ร่วมกันในสังคม อย่างสงบสุข	จำนวนของ ประชาชนที่ได้รับ บริการสาธารณะ ที่มีคุณภาพได้ มาตรฐานมาก ยิ่งขึ้น	๕	๕	๕	๕	ปีละ ๕ โครงการ	พัฒนาคุณภาพชีวิต ของประชาชน ครอบครัว ชุมชนให้ เข้มแข็งและสามารถ พึ่งตนเองได้	จัดกิจกรรม/อบรม ผู้สูงอายุ ครอบครัว และผู้ด้อยโอกาส	กองสวัสดิการฯ	
ยุทธศาสตร์ที่ ๔ ด้านรักษาความ มั่นคงและความ สงบ	ยุทธศาสตร์ที่ ๑ เมืองน่าอยู่และ คุณภาพชีวิตที่ดี	ยุทธศาสตร์ที่ ๖ การพัฒนาด้าน สังคม	พัฒนาคุณภาพชีวิต ของประชาชนให้มี ความมั่นคงในการ ดำรงชีวิต และอยู่ ร่วมกันในสังคม อย่างสงบสุข	จำนวนของ ประชาชนที่ได้รับ บริการสาธารณะ ที่มีคุณภาพได้ มาตรฐานมาก ยิ่งขึ้น	๓	๓	๓	๓	ปีละ ๓ โครงการ	ส่งเสริมสนับสนุน การป้องกันและแก้ไข ปัญหาเสพติด	๑)จัดอบรม/รณรงค์ป้องกันและ แก้ไขปัญหาเสพติด ๒)ปรับปรุงสนามกีฬา	สำนักปลัด กองการศึกษา กอง สาธารณสุขฯ	

ความเชื่อมโยง กับยุทธศาสตร์ จังหวัด	ยุทธศาสตร์ อปท.ในเขต จังหวัด	ยุทธศาสตร์ อปท.	เป้าประสงค์	ตัวชี้วัด ผลผลิต/ โครงการ	ค่าเป้าหมาย				ความ ก้าวหน้า ของ เป้าหมาย	กลยุทธ์	ผลผลิต/ โครงการ	หน่วยงาน รับผิดชอบ หลัก	หน่วย สนับสนุน
					๖๑	๖๒	๖๓	๖๔					
ยุทธศาสตร์ที่ ๒ ด้านสังคมและ คุณภาพชีวิต	ยุทธศาสตร์ที่ ๑ เมื่อนำอยู่และ คุณภาพชีวิตที่ดี	ยุทธศาสตร์ที่ ๖ การพัฒนาด้าน สังคม	พัฒนาคุณภาพชีวิต ของประชาชนให้ มีความมั่นคงในการ ดำรงชีวิต และอยู่ ร่วมกันในสังคม อย่างสงบสุข	จำนวนของ ประชาชนที่ได้รับ บริการสาธารณะ ที่มีคุณภาพได้ มาตรฐานมาก ยิ่งขึ้น	๕	๕	๕	๕	ปีละ ๕ โครงการ	ส่งเสริมสนับสนุนการ จัดสวัสดิการและให้ การสงเคราะห์ ประชาชน	๑)ส่งเสริมส่วนราชการจัดกิจกรรม สาธารณกุศล ๒)จัดกิจกรรม/อบรม/สงเคราะห์ ผู้พิการ ผู้ป่วยเอดส์ ผู้ด้อยโอกาส	กองสวัสดิการฯ	
ยุทธศาสตร์ที่ ๒ ด้านสังคมและ คุณภาพชีวิต	ยุทธศาสตร์ที่ ๑ เมื่อนำอยู่และ คุณภาพชีวิตที่ดี	ยุทธศาสตร์ที่ ๖ การพัฒนาด้าน สังคม	พัฒนาคุณภาพชีวิต ของประชาชนให้ มีความมั่นคงในการ ดำรงชีวิต และอยู่ ร่วมกันในสังคม อย่างสงบสุข	จำนวนของ ประชาชนที่ได้รับ บริการสาธารณะ ที่มีคุณภาพได้ มาตรฐานมาก ยิ่งขึ้น	๗	๗	๗	๗	ปีละ ๗ โครงการ	ส่งเสริมสนับสนุน กิจกรรมพัฒนา เด็ก เยาวชน และสตรี	จัดกิจกรรม/อบรม/จัดงาน ให้แก่เด็ก เยาวชน สตรี และ บุคคลในครอบครัว	กองสวัสดิการฯ กองการศึกษา	
ยุทธศาสตร์ที่ ๕ ด้านการบริหาร จัดการ	ยุทธศาสตร์ที่ ๔ การพัฒนาขีด สมรรถนะองค์กร	ยุทธศาสตร์ที่ ๗ การพัฒนาด้านการ เมืองการบริหาร	การส่งเสริมสถาบัน สำคัญของชาติ และพัฒนาระบบ การบริหารจัดการ องค์กร การบริการ ประชาชน การ ป้องกันและบรรเทา สาธารณภัย	ระดับความ สำเร็จในการ พัฒนาระบบ บริหารจัดการ องค์กรและ บุคลากร	๒	๒	๒	๒	ปีละ ๒ โครงการ	ส่งเสริมการพัฒนา ศักยภาพบุคลากร ให้มีประสิทธิภาพใน การปฏิบัติงาน	จัดอบรมพัฒนาศักยภาพ /จัดทำ สมรรถนะการปฏิบัติงาน	สำนักปลัด	

ความเชื่อมโยง กับยุทธศาสตร์ จังหวัด	ยุทธศาสตร์ อปท.ในเขต จังหวัด	ยุทธศาสตร์ อปท.	เป้าประสงค์	ตัวชี้วัด ผลผลิต/ โครงการ	ค่าเป้าหมาย				ความ ก้าวหน้า ของ เป้าหมาย	กลยุทธ์	ผลผลิต/ โครงการ	หน่วยงาน รับผิดชอบ หลัก	หน่วย สนับสนุน
					๖๑	๖๒	๖๓	๖๔					
ยุทธศาสตร์ที่ ๔ ด้านรักษาความ มั่นคงและความ สงบ	ยุทธศาสตร์ที่ ๔ การพัฒนาขีด สมรรถนะองค์กร	ยุทธศาสตร์ที่ ๗ การพัฒนาด้านการ เมืองการบริหาร	การส่งเสริมสถาบัน สำคัญของชาติ และพัฒนาระบบ การบริหารจัดการ องค์กร การบริการ ประชาชน การ ป้องกันและบรรเทา สาธารณภัย	ประชาชนมีส่วน ร่วมในการ ส่งเสริม สถาบันสำคัญ ของ ชาติและการ พัฒนา ท้องถิ่นมากขึ้น	๑๕	๑๕	๑๕	๑๕	ปีละ ๑๕ โครงการ	ส่งเสริมสถาบัน สำคัญของชาติและ การมีส่วนร่วมของ ประชาชนในการ พัฒนาท้องถิ่น	๑)จัดงาน/จัดกิจกรรมวันเฉลิม พระชนมพรรษา/งานรัฐพิธี ฯลฯ ๒)เลือกตั้ง/อบรม/ศึกษาดูงาน ของคณะกรรมการชุมชน ๓)จัดเก็บข้อมูลพื้นฐาน/จัดทำ แผนชุมชน/เวทีประชาคมจัดทำ แผนพัฒนาเทศบาล ๔)เลือกตั้งนายกเทศมนตรี/ส.ท. ๕)จัดงานวันท้องถิ่น/วันเทศบาล ๖)จัดอบรมคณะกรรมการ / ประชาชนเกี่ยวกับท้องถิ่น ๗)ปรับปรุงข้อมูลแผนที่ภาษีฯ ๘)สนับสนุนศูนย์รวมข้อมูล ข่าวสารการจัดซื้อจัดจ้าง	สำนักปลัด กองคลัง กองการศึกษา กองสวัสดิการฯ กองวิชาการ ฯ	
ยุทธศาสตร์ที่ ๕ ด้านการบริหาร จัดการ	ยุทธศาสตร์ที่ ๔ การพัฒนาขีด สมรรถนะองค์กร	ยุทธศาสตร์ที่ ๗ การพัฒนาด้านการ เมืองการบริหาร	การส่งเสริมสถาบัน สำคัญของชาติ และพัฒนาระบบ การบริหารจัดการ องค์กร การบริการ ประชาชน การ ป้องกันและบรรเทา สาธารณภัย	ระดับ ความสำเร็จ ในการพัฒนา ระบบ บริหารจัดการ องค์กรและ บุคลากร	๒๐	๒๐	๒๐	๒๐	ปีละ ๒๐ โครงการ	จัดหาเครื่องมือ เครื่องใช้ ปรับปรุง สถานที่ปฏิบัติงาน และการบริการ ประชาชน	๑)จัดซื้อครุภัณฑ์ เครื่องมือ อุปกรณ์ต่างๆ สำหรับใช้ในงาน ราชการ ๒)ก่อสร้าง/ปรับปรุงอาคาร สถานที่ปฏิบัติงานและบริการ ประชาชน	ทุกส่วนการ บริหารของ ทต.ประโคนชัย	

ความเชื่อมโยง กับยุทธศาสตร์ จังหวัด	ยุทธศาสตร์ อปท.ในเขต จังหวัด	ยุทธศาสตร์ อปท.	เป้าประสงค์	ตัวชี้วัด ผลผลิต/ โครงการ	ค่าเป้าหมาย				ความ ก้าวหน้า ของ เป้าหมาย	กลยุทธ์	ผลผลิต/ โครงการ	หน่วยงาน รับผิดชอบ หลัก	หน่วย สนับสนุน
					๖๑	๖๒	๖๓	๖๔					
ยุทธศาสตร์ที่ ๔ ด้านรักษาความ มั่นคงและความ สงบ	ยุทธศาสตร์ที่ ๑ เมืองน่าอยู่และ คุณภาพชีวิตที่ดี	ยุทธศาสตร์ที่ ๗ การพัฒนาด้านการ เมืองการบริหาร	การส่งเสริมสถาบัน สำคัญของชาติ และพัฒนาระบบ การบริหารจัดการ องค์กร การบริการ ประชาชน การ ป้องกันและบรรเทา สาธารณภัย	ร้อยละของ ประชาชนที่มี ความ พึงพอใจต่อ บริการ สาธารณะ การ ป้องกันและ บรรเทาสาธารณ ภัย	๗	๗	๗	๗	บิละ ๗ โครงการ	ส่งเสริมการ ป้องกันและบรรเทาสา ธารณภัย	๑)จัดกิจกรรม/อบรม/ซ้อมแผน ให้แก่ อปพร./ ๒)จัดฝึกอบรมการป้องกันและ ระงับอัคคีภัยประชาชน ๓)ก่อสร้างหอจ่ายน้ำรดดับเพลิง ๔)ก่อสร้างศูนย์ป้องกันและ บรรเทาสาธารณภัยฯ	สำนักปลัด	